ULTIMA ORA

AEREO CADE: DUE FERITI TRA RIVOLI E ALPIGNANO

SERVIZIO A PAGINA 9

PAGINA 11 - DOVE SI SCIA IN PIEMONTE E VALLE D'AOSTA

Anno 109 - Numero 267

Torino - Via Marenco 32 - Centr. tel. 65681 - Selez. passante 6568 (**)
L. 200 (arretrati il doppio) - (Sped. abbonam. postale G. 1/70)

Sabato 26 Novembre 1977

STAMPA SERA Ultima

QUOTIDIANO D'INFORMAZIONI

TRENI E STRADE

BOLOGNA BLOCCATA DALLA NEVE

PAGINA 2

una estetista
GUERLAIN
è a sua disposizione
dal 28 novembre al 3 dicembre
PROFUMI
Servetti
in Piazza Sabotino 1

TORINO - IL DELITTO DI CORSO VITTORIO

INSEGUIMENTO, SPARI PRESI GLI ASSASSINI

TUTTI I PARTICOLARI A PAGINA 5

ATTENTATO CASALEGNO

Una traccia

Mentre restano stazionarie le condizioni di Carlo Casalegno, circa le indagini per identificare i componenti del «commando» delle Brigate rosse responsabili dell'attentato, gli agenti dell'ufficio politico della questura e dell'Antiterrorismo hanno compiuto a partire dall'alba di stamane decine di perquisizioni «in tutte le direzioni», che avrebbero portato a qualche risultato concreto, sul quale gli inquirenti mantengono un rigido riserbo. Particolari nuovi sarebbero emersi — ha affermato il responsabile dell'ufficio politico dott. Fiorello — grazie alla collaborazione dei cittadini, su cui si conta per ulteriori sviluppi.

IL TORO A PERUGIA VOGLIA DI VINCERE

TUTTI I SERVIZI SPORTIVI DA PAG. 17 A PAG. 19

INFORMAZIONE PUBBLICITARIA

PER
VENDERE o ACQUISTARE
alloggi, stabili, case da frazionare, ville, rustici, cascine, terreni, locali industriali
• IN CITTA', AL MARE, IN MONTAGNA

LA CASA PER TUTTI

LA GARANZIA DI UN NOME
CASALEGNO
ORGANIZZAZIONE VENDITE IMMOBILIARI TORINO - C.SO REGINA MARGHERITA 7 TEL. 885.962 - 832.904 - 835.394
la soluzione al problema «CASA»

IL PUNTO

di ENNIO CARETTO

GIA' sotto processo alla Biennale del dissenso a Venezia, l'Urss viene di nuovo incriminata per violazione sistematica dei diritti umani dal tribunale Sacharov a Roma. La seconda potenza mondiale, definita sino all'anno scorso la patria del socialismo, è divenuta il bersaglio, oltre che della destra, della sinistra libera, non revisionista, ma critica. Non le si riconoscono più i tratti della democrazia, bensì quelli della dittatura: e i suoi connotati sono la causa prima del riesame del marxismo in corso un po' dovunque.

Era tempo che ciò avvenisse. Per amor di precisione, anzi, bisogna dire che sarebbe già avvenuto senza la complicità del pci e di molti intellettuali. Tale complicità si sta sfaldando, sotto il peso delle testimonianze dei perseguitati, e per la presa di coscienza dell'opinione pubblica internazionale. I campi di concentramento, il monopolio del potere, la messa al bando del Vangelo (perché pericoloso politicamente) non possono essere giustificati da nessuna ideologia.

Occorre evitare che il processo all'Urss venga strumentalizzato dalle destre, e usato in Italia per opposte intimidazioni: occorre evitare altresì che travolga gli ideali del socialismo in tutto il loro insieme. Ma ciò detto, ben venga, come ben venga il processo a certi sistemi occidentali. Soprattutto i giovani hanno bisogno oggi di fermarsi a riflettere: di capire l'orrore degli estremismi; di arrivare al dubbio costruttivo e alla tolleranza. L'esperienza altrui può giovare loro non meno della nostra.

UCCISO DALLA DROGA ELMORE ASSO DEL BASKET

Servizio pag. 2

Roma - L'americano Luis Elmore, giocava nella Lazio

Trovato ucciso dalla droga campione negro di basket

MARCO TOSATTI

ROMA — Robert Luis Elmore, un campione negro di basket della società «Lazio-Eldorado», che milita nella serie A-2, è stato trovato morto ieri notte a Roma nel residence dove aveva preso alloggio, circa un mese e mezzo fa, quando era giunto dall'America. Dai primi accertamenti la morte sembra da attribuirsi ad un collasso dovuto ad un'eccessiva dose di droga.

Robert Luis Elmore, 23 anni, cittadino Usa, occupava la stanza 92 della palazzina D del Residence Medaglie d'oro. Ieri sera verso le 11 il direttore sportivo della squadra Maurizio De Michele ha cercato una prima volta di mettersi in contatto con lui, senza riuscirci. De Michele ha riprovato più tardi, ma neanche bussando vigorosamente alla porta della stanza ha ottenuto una risposta.

Il direttore del residence ha cercato di aprire con il «passe-partout», ma il battente era chiuso dall'interno, e la chiave infilata nella serratura. A questo punto è stato necessario chiedere l'intervento della polizia: un sottufficiale del primo distretto si è calato sul balconcino della stanza, ed ha spezzato il vetro della finestra.

Robert Luis Elmore era seduto, completamente vestito, davanti al televisore ancora acceso. Era ormai senza vita. Sul tavolino accanto a lui una siringa, con avanzi di liquido, mentre sul braccio del giocatore era ancora visibile il foro d'entrata dell'ago. Una rapida ispezione nella stanza ha portato alla scoperta di due sacchetti con alcuni pani di hashish, e di un pacchetto di stagnola pieno di polvere bianca, molto probabilmente eroina.

IL GOVERNO RIUNITO

Tasse nuove un po' per tutti

ROMA — Si apre stamane il «*vertice maratona*» dei ministri a Palazzo Chigi: dalla riunione, che potrebbe durare anche domani e lunedì, uscirà il nuovo programma di restrizioni e inasprimenti per le tasche degli italiani. Ecco quanto ci si può attendere.

Previdenza sociale — Aumento di contributi per i lavoratori autonomi (raddoppiati o triplicati); introduzione di metodi più rigorosi di controllo (ogni cinque anni) delle pensioni di invalidità. Risparmi previsti 2000/2500 miliardi.

Tariffe — Elettricità più 15%, ferrovie più 10%; per i telefoni si discute, così pure per acqua gas e trasporti urbani. Risparmi previsti 600-1000 miliardi.

Tasse — Inasprimenti Iva per prodotti non essenziali, si discute se alzare dal 16 al 20% l'imposta sui depositi bancari. Niente *una tantum* sulle case. Altri provvedimenti sono però allo studio fra cui la possibilità di trasferire al Fisco le quote di contingenza allo scadere dell'attuale blocco parziale elevando le aliquote a partire dai sei milioni annui di reddito. Inoltre sarebbero modificate le aliquote di imposta a partire dai quindici milioni annui di reddito.

Ticket mutuati — Si parla di 500 lire per ogni visita medica, e di 1000 lire per ogni ricovero ospedaliero, a carico dei mutuati.

ITALIANI SIAMO 56 MILIONI E 300 MILA

ROMA — La popolazione italiana ammontava a 56.322.685 persone al primo gennaio 1977. Nel corso del 1976 si sono avute in Italia 806.729 nascite contro 556.106 morti; un milione 319.284 iscrizioni anagrafiche contro un milione 262.118 cancellazioni per trasferimento di residenza. In particolare nei comuni di Roma e Milano risiedevano rispettivamente due milioni 883.936 e un milione 722.637 abitanti.

NATALE SENZA TRENI?

Da questa sera a mezzanotte alla stessa ora di domani si interrompe lo sciopero della mezz'ora in partenza (che provoca ormai ritardi di 5-6 ore), ma contemporaneamente incomincia quello del personale di stazione, degli addetti agli impianti fissi e ai depositi locomotive. Gli incaricati di queste mansioni iscritti alla Fisafs anticiperanno di tre ore la fine dei turni di lavoro fino alla mezzanotte di domani.

I sindacati confederali preparano due giorni di sciopero da effettuarsi fra il 5 e il 9 dicembre (probabilmente con un'articolazione in due momenti: prima il centro-sud poi il nord). Minacciano anche un blocco generale di tre giorni all'immediata vigilia di Natale se la trattativa con il governo non dovesse avere una svolta in senso positivo.

CARLO PONTI: «Sono sfuggito per due volte al sequestro»

PARIGI — Il produttore Carlo Ponti ha dichiarato a un giornale parigino, «L'Aurore», di essere sfuggito per due volte, nel 1975, a tentativi di sequestro. La prima volta è stato il 12 marzo del '75: «Stavo uscendo — ha detto Ponti — dalla mia villa di Marino, presso Roma, al volante della mia auto per recarmi all'ufficio quando un'automobile si è messa bruscamente di traverso sulla mia strada. Tre uomini, armati di pistola, mi si sono avvicinati, ma sono stati messi in fuga dalle mie guardie del corpo».

Qualche mese più tardi, mentre Carlo Ponti e Sophia Loren erano in vacanza in Svizzera, alcuni sconosciuti tentarono di introdursi nella villa di Marino. Furono respinti a fucilate dai giardinieri.

ULTIMA ORA

Bologna isolata dalla neve Ferrovia bloccata

BOLOGNA — Nevica da ieri sera. Oltre al disagio dovuto all'impossibilità di servirsi dei mezzi su quattro ruote (in un vasto raggio attorno a Bologna si viaggia soltanto con catene e pneumatici da neve), i bolognesi sono rimasti isolati anche per ferrovia. Il nodo di Bologna è infatti dalla notte scorsa completamente paralizzato e tutte le comunicazioni fra l'Italia settentrionale e quella meridionale sono interrotte. La neve ha completamente bloccato gli scambi e in più punti ha fatto cadere i fili di alimentazione della linea elettrica. E' venuta quindi a mancare anche l'energia che alimentava le scaldiglie, cioè degli apparati che riscaldano gli aghi degli scambi e che evitano quindi la formazione di incrostazioni di ghiaccio. Tecnici ed operai sono comunque già al lavoro nell'intento di sbloccare la situazione e permettere che fra poche ore la situazione possa migliorare.

IL TEMPO CHE FARÀ

Tempo previsto: sulle regioni nord-occidentali, su quelle centrali tirreniche e sulla Sardegna nuvolosità irregolare, temporaneamente anche intensa, con sporadiche precipitazioni residue e tendenza a schiarite specie sul Piemonte. Su tutte le altre regioni, molto nuvoloso o coperto con piogge ed isolati temporali, localmente anche di forte intensità sulle regioni meridionali. Nevicate sui rilievi delle regioni settentrionali e centrali al di sopra dei 700 metri e, occasionalmente, anche a quote inferiori. Temperatura in diminuzione specie al Nord e al centro.

In Italia			All'estero		
Venezia	0	+15	Buenos Aires	+16	+24
Milano	— 2	+ 4	Cairo	+14	+29
Genova	+ 4	+10	Londra	+ 3	+ 9
Firenze	+ 4	+ 8	Mosca	0	+ 1
Bologna	— 2	+ 3	New York	+ 7	+11
Roma	— 1	+10	Parigi	+ 2	+ 9
Napoli	+ 9	+13	Tokyo	+ 6	+16

STAMPA SERA
Direttore responsabile Ennio Caretto
Editrice LA STAMPA S.p.A.
Presidente Giovanni Giovannini
Amministratore Delegato e Direttore Generale Umberto Cuttica
Consiglieri Vittorino Chiusano, Giulio De Benedetti, Carlo Masseroni, Cesare Romiti
Sindaci Alfonso Ferrero (pres.), Pierluigi Bertola, Secondino Rolfo
© 1977 Ed. LA STAMPA S.p.A.
CERTIFICATO N. 3 DEL 22-12-1976

TEMPERATURE DI OGGI

massima	+ 7,0
minima	+ 0,5
media	+ 1,8

Rilevazioni del **Servizio meteorologico dell'Aeronautica militare di Caselle** alle ore 8: pressione a livello del mare 1004 mb; umidità 76 per cento. Cielo poco nuvoloso. Temp. max +7,0; min. —4,0; media +0,8. **Previsioni:** cielo in prevalenza poco nuvoloso. Venti deboli. Visibilità buona.

Truffa di 4 mila miliardi all'Inam Pronti centinaia di avvisi di reato

ROMA — Quattromila miliardi di truffa all'Inam: questo è l'oggetto di un'inchiesta aperta dalla Procura della Repubblica di Roma: nei prossimi giorni partirà una prima raffica di comunicazioni giudiziarie. Si parla di alcune centinaia. Grazie alla complicità di ditte e di privati, decine di migliaia di persone si sarebbero assicurate l'assistenza dell'Istituto malattie, fingendo di essere lavoratori dipendenti e versando il minimo indispensabile di contributi. Il sospetto degli inquirenti è che ci si trovi di fronte ad un gigantesco racket dell'assistenza sanitaria, ramificato in tutto il Paese.

Il fatto è stato scoperto quasi per caso, ed ha già portato all'accertamento di migliaia di situazioni irregolari nella zona di Roma e provincia. I carabinieri del nucleo di polizia giudiziaria hanno accertato che moltissime ditte si prestavano a far passare come dipendenti persone che intendevano semplicemente assicurarsi l'assistenza Inam.

Il danno valutato per l'Inam, anche in seguito ad una serie di indagini «campione» eseguite in tutta Italia, sarebbe, come si è detto, di almeno di quattromila miliardi, ma non è escluso che questa cifra possa risultare approssimata per difetto. L'indagine è volta a colpire non tanto quei cittadini che non hanno trovato un'altra forma per assicurarsi l'assistenza sanitaria, quanto a smascherare i «mediatori» m. t.

Milano - Colpita da broncopolmonite, nessuno l'ha voluta

Non c'è posto negli ospedali muore una bimba di 9 mesi

MILANO — Una bimba di nove mesi è morta perché nei vari reparti rianimazione degli ospedali milanesi non è stato possibile trovare un posto per ricoverarla. Quando dopo tre ore di affannosa ricerca, finalmente si è trovato un posto libero all'ospedale di Desio, era ormai troppo tardi. La bambina nonostante tutti gli sforzi dei sanitari per tenerla in vita, è morta.

La tragica odissea è stata vissuta da un uomo, Antonio Cannone, 24 anni, abitante a Milano. La sua bambina, Loredana, il 17 novembre scorso era stata colpita da una broncopolmonite; all'ospedale Buzzi specializzato nella cura dei bambini dove i genitori l'avevano portata i medici dopo averla visitata avevano indicato la terapia che la piccina doveva seguire, non considerando necessario il ricovero.

Giovedì sera le condizioni della piccola Loredana si sono ulteriormente aggravate, per cui il padre verso le 21 si è recato nuovamente al Buzzi. Lì il medico del pronto soccorso, vista la gravità del caso, decideva che la piccina doveva essere subito sistemata in una camera di rianimazione di un altro ospedale. Il Buzzi, che attualmente si trova al centro di una violenta polemica per la chiusura del reparto di cardiochirurgia, è sprovvisto infatti di questo tipo di attrezzature.

Mentre i medici facevano quanto era loro possibile, per tenere Loredana in vita, somministrandole ossigeno, i genitori telefonavano a tutti gli ospedali milanesi per sapere se ve ne fosse qualcuno in grado di accogliere la bambina. Purtroppo le risposte sono state tutte negative: solo verso l'una di ieri notte una positiva è venuta dall'ospedale di Desio. Ma era ormai troppo tardi.

DOPO LE RECENTI UCCISIONI, PARLA UNA PROSTITUTA TORINESE

SPOSATE, DROGATE C'E' SEMPRE UN UOMO CHE CI SFRUTTA

DOMENICO PIEGAIA

«Io vendo il corpo e tu vendi il cervello: io sono una puttana e mi disprezzano, tu sei giornalista e ti rispettano. Non è forse vero che tutti (o quasi tutti) in questo sporco mondo si vendono per denaro? E allora perché tanto accanimento contro di noi? Televisione, radio, cinema, giornali e riviste hanno sempre proposto e continuano a proporre un'immagine falsa della puttana: sboccata, cinica, sempre con le tette fuori e pronta a darsi a chiunque, pur d'incassare la parcella. Un mostro, insomma: ma io ne conosco tante di donne che battono e pochissime assomigliano alle prostitute cinematografiche».

Si chiama Maria (dice lei: ma il nome, per ovvie ragioni, potrebbe essere falso), ha 31 anni, è piccola, bionda e magrolina: «passeggia» *all'angolo delle vie Baretti e Ormea, zona «calda» della prostituzione e della droga, eroina soprattutto.*

«Scrivilo che tante battono per mantenersi i buchi *(e cioè le iniezioni di eroina, n.d.r.),* l'opinione pubblica ha già dimenticato la triste fine di quella ragazza, mi pare si chiamasse Claudia Vaccaro, uccisa perché voleva smettere di battere e drogarsi».

E aggiunge: «Smettiamola di fare i moralisti e guardiamo in faccia la realtà: per bucare "ero" ci vogliono milioni al mese, mica poche lire. E allora cosa può fare una poveraccia per procurarsi tutti quei soldi? Se non è ricca sfondata deve mettersi a passeggiare».

E lo stesso discorso vale anche per i travestiti, che nella zona sono in netta maggioranza rispetto alle donne («Noi siamo una decina — *spiega Maria* —, loro più di cinquanta»)*: di questi, almeno la metà buca droga pesante.* «Il marcio quindi — *aggiunge* — va cercato a monte, noi siamo solo le ultime ruote del carro».

E allora parliamo di racket: è vero che siete vittime di organizzazioni criminali che vi sfruttano fino all'ultima lira? Maria subito nega: «Io sono sposata, altre convivono con il loro uomo e battono per ragioni di bilancio familiare. Prendi me, ad esempio: sono meridionale, venti anni fa ci siamo trasferiti a Torino (padre, madre e dieci figli), non ce la facevamo a tirare avanti e a 14 anni ho dovuto prostituirmi per necessità. Cos'altro potevo fare?».

Però ammette che il marito la sfrutta («Spende un mucchio di soldi in macchine di lusso, vestiti e divertimenti: insomma, fa la bella vita») *e ogni tanto la picchia:* «Ma sono pochissimi i mariti che non hanno mai dato un ceffone alla loro donna: ecco, al posto dello schiaffo a noi può succedere di prendere due cazzotti».

E chiude ammettendo che in certe zone (soprattutto via Barbaroux e il centro storico) il racket è più forte che altrove, quasi onnipotente; e che i prezzi delle singole «prestazioni» sono fissati da un'autorità superiore, il racket appunto: «Si va dalle cinquemila lire in macchina fino alle diecimila che chiediamo noi: nella cifra è compreso anche il letto di casa nostra, abitiamo tutte in zona».

Quanto guadagni in un giorno? «A volte soltanto ventimila lire, in certi casi arrivo a duecento, che vuol dire venti clienti in poche ore. Se mi vesto in modo provocante, minigonna e maglietta scollata, faccio affari d'oro. Ma a me piace conciarmi così, mi vergogno *(e infatti indossa un grazioso vestito rosa lungo fin sotto al ginocchio):* e allora si fermano in pochi, sto ore e ore ad aspettare. Gli uomini cercano proprio le puttane da cinematografo, quelle che voi avete contribuito a pubblicizzare. Se no il gusto dell'avventura va a farsi benedire».

DETTO FRA NOI *Clara Grifoni*

Ma chi porta i pantaloni?

Lettera di «A.Z.», Torino:

«Secondo me, la donna in pantaloni è una mortificazione degli occhi. Vada ancora per la snella, la longilinea; ma la ben carrozzata, la panciuta, la corta di gambe, con quei due tubi è uno strazio; sì o no? Ogni poco si sente dire che questa moda balorda è passata, ma non è vero, non passa mai. Cos'è questa smania, questa frenesia di travestirsi da uomo, su spiegarmelo?».

Nelle stesse condizioni, voglio dire se ben carrozzato, se panciuto, se corto di gambe, o di piedi all'indietro, con quei due tubi l'uomo non fa meno «strazio» della donna. Ma gioca in suo favore una lunga assuefazione, che rende più tollerante lo sguardo. Questo, per rispondere alla prima domanda. Alla seconda: in genere la donna più che vestirsi, si traveste. Da zingara, da mozzo, da odalisca, da cacciatore di foche, da ragazza in fiore, da fatalona, eccetera (ora l'America le offre anche il *tailleur manageriale*, giacca e gonna scure, tacchi bassi, busta portacarte, per travestirsi da donna d'affari); e sempre in funzione dell'immagine che vuol dare di sé agli altri. Anche i pantaloni assecondarono, fin dall'inizio, il suo gusto della mascherata. I carnevali di Venezia erano pieni di ambigui paggi e le cronache ottocentesche di donzelle che scappavano di casa indossando l'abito dei fratelli, come eroine di Jane Austin; nonché di letterate che, oltre ai calzoni, adottarono anche il sigaro, come Giorgio Sand. La quale ebbe un largo seguito tra le scrittrici virili, sino a Caterina Mansfield, sino a Colette, che allegramente beffarda portava la *jupe-culotte* e sino a Lucie Delarue, che vestita da uomo sposò il dottor Mardrus. Quarant'anni fa, i calzoni diventarono simbolo di lavoro artistico (genialità, non civetteria) grazie alle dive che tutte, da Costanza Bennett a Greta Garbo a Caterina Hepburn, si fecero fotografare in «pigiama da studio», intente a leggere il copione del loro prossimo film. Soltanto una quindicina di anni ormai, i pantaloni entrarono nel nostro guardaroba con l'*imprimatur* dei sarti. Da allora ci son rimasti, malgrado le saltuarie scomuniche dei sarti e le ironie dei maschi: Come spiegare questa conversione di massa alle brache? Ecco dei motivi: «I calzoni sono pratici... Sono disinvolti... Sono economici e copri-magagne, ci puoi mettere sotto delle brutte gambe, delle calze smagliate... Sono, comunque, preferibili alla stracceria ch'è in voga oggi...» si sente dire. E mai, per fortuna, questa stupidaggine: «In calzoni mi sento più *uguale* all'uomo». Allora? Non indaghiamo troppo. Per la prima volta nella sua storia, la donna va contro le decisioni degli stilisti e il parere degli uomini, per sedurre i quali si è sempre vestita e fatta bella. Per la prima volta, insomma, ha scelto il proprio travestimento.

Lettera di «Senza firma», Genova:

«Nessuno meglio di lei può parlare dei cretini (Stampa Sera 19 u.sc.). Dal modo che ha risposto a una mia lettera di tempo fa la giudico una cretina super, specializzata in fregnacce. E non mi ringrazi».

La ringrazio, invece. Di questi tempi, la specializzazione è tutto.

Lettera di «Una ragazza innamorata», Vercelli:

«...il vero amore è cieco, come dicono? Ma io voglio che il mio sia capace di vedere...».

Giovane e incauta. Non soltanto si dice che l'amore è cieco, ma si aggiunge che ricupera la vista quando sta per andarsene. Quindi bisogna scegliere tra un cieco vivo e un veggente morto.

Droga nel collegio

CAGLIARI — Agenti del nucleo antidroga della squadra mobile della questura hanno inviato un rapporto alla Procura per riferire che due ragazze di 17 anni, delle quali non è stato reso noto il nome, ospiti dell'istituto religioso «Divina Provvidenza» di Cagliari, avrebbero acquistato due grammi di hashish da una loro compagna.

La polizia ha accertato che le due ragazze hanno acquistato a diecimila lire il grammo lo stupefacente da una loro compagna, la quale, a sua volta, l'avrebbe avuto da un giovane di 17 anni, noto agli agenti come spacciatore.

2 NUOVI TITOLI
nella collezione
LA VITA SOCIALE DELLA NUOVA ITALIA
Collezione storica di biografie diretta da NINO VALERI

EMILIO TREVES
di MASSIMO GRILLANDI

LUIGI STURZO
di GABRIELE DE ROSA

Altre biografie disponibili: CROCE di Fausto Nicolini, OLIVETTI di Bruno Caizzi, BOLDINI di Dario Cecchi, DE AMICIS di Lorenzo Gigli, PIRANDELLO di Gaspare Giudice, VERGA di Giulio Cattaneo, DE SANCTIS di Elena e Alda Croce, GRAMSCI di Salvatore Francesco Romano, SERAO di Anna Banti, MANCINI di Dario Cecchi, BERTINI di Pietro Bianchi, MUSSOLINI di Gaspare Giudice, CRISPI di Massimo Grillandi, RICASOLI di Enrica Viviani della Robbia, FOGAZZARO di Leone e Donatella Piccioni, SALVEMINI di Gaspare De Caro, VITTORIO EMANUELE III di Silvio Bertoldi, VERDI di Gustavo Marchesi, GIOLITTI di Nino Valeri, AGNELLI di Valerio Castronovo, ALBERTINI di Ottavio Barié, BADOGLIO di Piero Pieri e Giorgio Rochat, LOMBROSO di Luigi Bulferetti, MARCONI di Giancarlo Masini, CAVALLOTTI di Alessandro Galante Garrone.

UTET

M. Sogno

FACILITAZIONI DI PAGAMENTO

UTET - CORSO RAFFAELLO 28 - 10125 TORINO - TEL. 688.668

Prego inviarmi senza impegno l'opuscolo della collezione LA VITA SOCIALE DELLA NUOVA ITALIA.

Nome e Cognome .....

Indirizzo .....

Città 1

IL MATCH NELLA CASA E DAVANTI ALL'ATTORE

PER MITCHUM, 2 MODELLE SI SCAZZOTTANO A LONDRA

LONDRA — Due modelle venticinquenni, Lindy Benson e Marvin Leach, se le sono suonate di santa ragione per le «grazie» dell'attempato divo del cinema americano Robert Mitchum. Mitchum ha sessant'anni ed è sposato da trentasette. I fatti sono stati raccontati con dovizia di particolari dalla stessa Lindy Benson, una magnifica bionda che fa anche la comparsa nei film, a un cronista del «News of the World».

Mitchum ha trascorso alcune settimane a Londra, da solo, impegnato nella riedizione del «Grande nonno». Ha conosciuto durante le riprese Lindy Benson una «bionda ritinta», come l'ha definita la rivale (che è una bruna «sexy»). I due sono stati sempre insieme, sul set e fuori, gli abiti di Lindy hanno fatto bella mostra di sé nell'armadio dell'appartamento dell'attore nel West End. Insomma un flirt in piena regola.

A rompere le uova nel paniere, s'è intromessa Marvin, anche lei modella, o meglio minimodella, poiché è alta solo un metro e sessantasette. Ha seguito la coppia, si è fatta trovare ovunque, ha telefonato continuamente al maturo Robert, di cui già sua madre era fervida ammiratrice.

A Lindy la cosa non è andata giù, ma è diventata addirittura indigesta, quando ha trovato abbandonato in un angolo dell'appartamento di Mitchum un abito di Marvin. Furente, lo ha tagliato a pezzettini e lo ha conservato in attesa di una visita della rivale, visita che non si è fatta attendere a lungo. Marvin è capitata, elegantissima e pimpante, a casa di Mitchum mentre l'attore era in compagnia di Lindy e alcuni amici.

Lindy ha aperto la porta con l'abito fatto a pezzi a mo' di bandiera e ha appioppato come benvenuto alla malcapitata un bel manrovescio. Marvin non è stata da meno, le due si sono accapigliate, mentre Robert e amici applaudivano freneticamente.

Ma tutto è bene quel che finisce bene. Il maturo Robert ha concluso la sua avventura londinese, ed è ritornato a casa da Dorothy, sua moglie.

GENOVA: sentenza durissima contro manovale

Un anno di carcere senza condizionale per due pile rubate

GIORGIO BIDONE

GENOVA — *Un anno di carcere senza attenuanti, senza condizionale, senza libertà provvisoria: un'anno di carcere tutto da scontare per un cittadino incensurato colpevole d'aver «rapinato» in un grande magazzino di Sestri Ponente due pile elettriche del valore di 1100 lire. La severissima condanna è stata inflitta dai giudici della prima sezione del tribunale penale ad un giovane manovale napoletano, Gennaro Cantoni, di 25 anni, che è in carcere dall'11 novembre scorso.*

Il Cantoni era stato arrestato mentre usciva dalla «Standa»: in tasca aveva due confezioni di pile elettriche del valore complessivo di 1100 lire. Il giovane, dopo averle sottratte da un banco del grande magazzino, era uscito senza pagare. Sulla porta l'aveva bloccato una guardia giurata, contro la quale il Cantoni s'era rivoltato sferrandogli un pugno in viso. Ma poi era stato bloccato, arrestato e tradotto in carcere.

Davanti ai giudici, nel processo per direttissima, doveva rispondere di rapina, violenze e lesioni. Il Cantoni ha sostenuto d'essersi dimenticato di pagare, poi d'essersi trovato di fronte il sorvegliante al momento dell'uscita, ignorandone però l'identità. Per questo, temendo un'aggressione, l'aveva colpito.

Il p. m. ha chiesto 11 mesi di carcere per i reati contestati; l'avv. difensore s'è battuto per ottenere i benefici di legge che normalmente vengono sempre concessi quando si tratta di persona incensurata. Ma il tribunale è stato inesorabile: un anno di carcere, senza nessun beneficio, più 110 mila lire di multa, vale a dire 100 volte il valore delle pile rubate. Cantoni resterà in carcere in attesa del processo d'appello.

Ha chiesto l'istruttoria formale

LA «COCA - COLA» SFUGGE ALL'INCHIESTA DI SOSSI

GENOVA — La Coca Cola passa al contrattacco nella vicenda giudiziaria che la vede imputata. La multinazionale americana ha presentato, tramite i suoi legali, un'istanza alla procura affinché l'inchiesta condotta dal sostituto procuratore Mario Sossi, venga formalizzata. La Coca Cola, come è noto, è stata incriminata per frode nell'esercizio del commercio e perché sospettata di aver adulterato e contraffatto sostanze alimentari.

La richiesta di formalizzazione dell'inchiesta verrà accolta nei prossimi giorni dal dott. Sossi. Con questa mossa la Coca Cola otterrà quattro risultati: 1) far trasferire il fascicolo di un'indagine piuttosto scottante della procura della Repubblica all'ufficio istruzione; 2) «paralizzare» l'«iter» delle indagini giudiziarie a suo carico perché il giudice istruttore dovrà studiarsi da capo tutta la vicenda, proprio quando il sostituto procuratore Sossi stava per ricevere gli esiti degli accertamenti sul contenuto della bottiglietta e della lattina; 3) con il passaggio al giudice istruttore, quasi sicuramente verrà revocata l'ordinanza con la quale il dott. Sossi ha imposto la scorsa settimana alla società di collocare grossi cartelli indicanti gli ingredienti della composizione nei 4000 punti di vendita italiani, misura che era stata imposta per concedere il dissequestro della confezione in bottiglia; 4) costringere Sossi, nei prossimi giorni, non appena riceverà i rapporti dei carabinieri del Nas a trasmetterli all'ufficio istruzione.

Insomma, la mossa processuale della Coca Cola, prevista esplicitamente dal codice di procedura penale, potrà rallentare i tempi dell'inchiesta a carico della multinazionale americana. In questi giorni, infatti, come si è detto, Sossi, dopo aver ordinato il ritiro della confezione in bottiglia dal mercato italiano e avere, a 24 ore di distanza, revocato questo provvedimento, stava entrando nel merito della questione. Il sequestro infatti era stato disposto in quanto sulla confezione in bottiglia non vengono riportati gli ingredienti che compongono la bevanda, che sono invece apposti sul tappo della confezione in vetro. Ma, a parte questo aspetto puramente formale, il magistrato inquirente intendeva accertare con precisione ed esattezza (per questo aveva incaricato alcuni istituti specializzati di compiere analisi) la formula della nota bevanda. Sossi, tra l'altro, intendeva contestare anche alla Coca Cola di non aver ottemperato alle procedure previste dalla legge per l'introduzione della caffeina nella bevanda.

g. b.

SETTIMANA IN BORSA

Il mercato è di nuovo vicino ai minimi record

NANDO PAVIA

Se nella riunione di mercoledì le due Fiat non avessero movimentato il mercato, scosso nei giorni precedenti dal crollo dei titoli del gruppo Montedison, l'indice generale delle quotazioni sarebbe sceso, questa settimana, al livello minimo dell'anno. Vi è, comunque, arrivato assai vicino: 32,89 (venerdì scorso era a 33,32). Sono valsi a risollevarlo anche il recupero parziale di alcuni titoli conseguente soprattutto a interventi di difesa e, ieri, il forte balzo in avanti della Immobiliare Roma. La corsa all'acquisto di questo titolo è stata l'elemento caratterizzante della riunione. Offerto in ribasso in apertura di mercato è stato quasi subito oggetto di richiesta che si è fatta sempre più insistente ed è durata fino al listino. Partito da quota 63,50 ha chiuso a Roma a 81 lire e a Milano a 79 con un rialzo del 22,4 per cento. E' interessante rilevare che la Immobiliare Roma è trattata soltanto per contanti.

Il perché di questo recupero inusitato della Immobiliare Roma non è chiaro. Non sono sufficienti a spiegarlo voci incontrollabili su una imminente soluzione del problema di questa società: il suo salvataggio, si diceva ieri, era contemplato nelle misure che il governo sta per prendere per riattivare il settore dell'edilizia. E' più probabile che gran parte degli acquisti siano stati fatti da operatori che avevano necessità di procedere a ricoperture di posizioni al ribasso e che la corsa agli acquisti abbia creato un clima psicologico favorevole a trascinare anche altri.

Per il resto l'attività del mercato si è svolta in un'atmosfera dimessa ogni tanto scossa, ma non troppo, da alternarsi di iniziative improvvise di vendite e di acquisti. Anche il volume di affari, nonostante questi movimenti, è stato modesto: alla Borsa di Milano non ha raggiunto due miliardi e mezzo. Le due Fiat e le Generali sono terminate sui minimi della giornata; assestamenti più pronunciati hanno avuto Ifi (—1,3%), Pirelli e Ras (—1,6), Bastogi (—2,2), Viscosa (—2,8), Le Montedison, dopo ampie oscillazioni, hanno recuperato il 2,9%.

Le perdite più pronunciate sono state accusate da C. Erba priv. (—9,5%), Romana Zuccheri (—9,1), Finmare (—8,7), Liquigas priv. (—4,4), Anic (—3,3).

Nel reddito fisso un maggior interesse si è registrato per le obbligazioni con lievitazione dei prezzi. Ciò è conseguente alla riduzione dei rendimenti dei Buoni del Tesoro nell'asta di giovedì, accentuata ieri con l'offerta di Bot sul mercato con una lieve maggiorazione di prezzo.

Questa prima settimana del mese borsistico di dicembre è stata una delle peggiori dell'anno. Lo sbandamento, seguito ai crolli di Montedison e Snia Viscosa su livelli mai prima raggiunti, dimostra quanto fragile sia il mercato: la paura finisce per coinvolgere anche titoli che non dovrebbero suscitare apprensioni data la solidità delle aziende che rappresentano. Il fatto è che continuando a mancare prospettive per buoni investimenti, il risparmio resta lontano dalla Borsa e i movimenti sono dovuti alla piccola speculazione e all'attività professionale. In una situazione simile anche l'orientamento alla selettività viene sempre più circoscritto.

Ieri la Consob ha riammesso la società Condotte alle negoziazioni a termine. Il ripristino della trattazione ha inizio lunedì e interessa le Borse di Milano, Roma, Torino, Genova e Palermo. La trattazione per contanti era stata disposta con provvedimento d'urgenza il 19 settembre sia per la Condotte sia per l'Immobiliare. La Consob ha inoltre disposto la sospensione temporanea, alla Borsa di Roma, della quotazione dell'Invim, società di investimenti immobiliari, in seguito all'andamento del titolo.

Accordo Fiat e Finmeccanica

ROMA — Fiat e Finmeccanica hanno siglato un importante accordo nel campo dell'industria nucleare in base al quale è stata definita la struttura che si occupa della filiera delle centrali elettronucleari ad acqua in pressione (Pwr).

La Sopren (con sede a Torino), società a partecipazione paritetica Fiat e Breda Termomeccanica (100 per cento Finmeccanica), avrà la responsabilità della progettazione del sistema nucleare (Nsss) e del combustibile e sarà la titolare dell'accordo di collaborazione e licenza con la Westinghouse.

La Sigen (con sede legale a Torino e sede operativa a Milano), alla quale partecipano paritetica-mente il capitale a partecipazione statale (gruppo Finmeccanica) e il capitale privato (Fiat e altre aziende private), avrà la responsabilità della progettazione, realizzazione, commercializzazione in Italia e all'estero delle isole nucleari complete e parziali equipaggiate con reattori ad acqua in pressione (Pwr) di licenza Westinghouse.

Multa nova oltre 150 Km blocco!

ROMA — A oltre 150 all'ora gli automobilisti possono sfuggire alle megamulte? Questa assurda possibilità si è verificata per un automobilista che a tutta velocità è sfrecciato davanti ad una pattuglia della stradale, appostata col sofisticatissimo radar «Multanova». Nonostante l'infrazione fosse rilevabile anche a occhio, l'apparecchio non è scattato, mentre subito dopo ha fotografato una «500» che viaggiava a cento chilometri orari, ossia al di sopra del limite consentito per la cilindrata. Un guasto? Una momentanea interruzione dell'apparecchio?

La pattuglia, rientrata al comando, dopo aver constatato che la veloce auto non era stata fotografata, ha posto il quesito ad un tecnico specializzato. Responso: l'apparecchiatura è tarata sino ad un massimo di 150 chilometri orari. Oltre tale velocità, il «Multanova» non entra in funzione.

PRIMO BILANCIO DEL SALONE CHE SI CHIUDE DOMANI

La bicicletta italiana «va forte» le moto sono «frenate» dall'Iva

GUIDO ROSANI

A due giorni dalla chiusura del «Salone del Ciclo e Motociclo» di Milano (chiuderà i battenti domani sera), è possibile trarre un bilancio.

Le cose vanno bene per il settore biciclette: le nostre aziende producono, esportano, hanno incamerato ordini per quasi tutta la prossima stagione. In questo settore il prodotto italiano è simbolo della qualità migliore e, sebbene una bicicletta da corsa costi anche un milione, nessun corridore di grido si permetterebbe di correre con una cavalcatura che non sia «Made in Italy».

Altrettanto bene il settore delle parti staccate ed accessori relativi alla motocicletta: in questo campo siamo maestri e, molte delle nostre case sono addirittura riuscite ad esportare in Giappone, anche prodotti di primo montaggio. E' segno che la vitalità della nostra industria è ancora molto elevata e, sul piano della qualità, il prodotto migliora. I due settori congiunti sono sufficienti a salvare con larghezza la bilancia dei pagamenti del settore, nonostante le insidie portate dai motocicli di importazione.

La motocicletta risente invece e molto delle buferè fiscali che hanno travagliato il settore nel 1977. La nuova aliquota Iva del 35% che ha colpito tutte le motociclette di oltre 350 di cilindrata (prima la tariffa scattava da 500 in poi) ha fatto fare retromarcia a molte case che avevano in programma modelli di mezzo litro. Molte case, inoltre, hanno dovuto mortificare l'eccellenza del proprio prodotto riducendo le cilindrate dei modelli già esistenti e allo studio ai fatidici 350 centimetri cubici.

Questo dimostra che la variazione di regime Iva propugnata da Guzzi e Benelli per bocca del proprio presidente, De Tomaso, non era sostenuta dagli altri costruttori, che, viceversa sono stati presi in contropiede. La recente polemica dei giorni scorsi fra Massimo Laverda e l'argentino è eloquente in proposito. Altrettanto vale per il limite di velocità: molti costruttori sono piuttosto perplessi con gli investimenti sui modelli di maggior cilindrata, i quali non possono venire utilizzati soltanto al 50% delle proprie esuberanze velocistiche.

E veniamo alle novità: le più prossime a scendere sul mercato sono le straniere, di grossa cilindrata e non; le case italiane per far parlare di sé espongono i prototipi delle macchine di là da venire o, perlomeno, non ancora pronte per la produzione in serie. E' il caso della Ducati, industria di Stato o quasi, che espone due eccellenti modelli di 350 monocilindrica con distribuzione a cinghia dentata in gomma ed una 500 bicilindrica ad «L» di caratteristiche ultrasportive. Produzione e commercializzazione di questi modelli sono previste nella prossima estate e pertanto non è ancora possibile parlare di prezzi o di prestazioni.

Sembra più prossimo il lancio della Laverda 350 bicilindrica (voluta dal governo con la maggiorazione dell'Iva) derivata dalla 500 già in commercio. Il motore di analoghe caratteristiche conserva la distribuzione a quattro valvole per cilindro e le consegne avverranno a gennaio al prezzo di 2.270.000.

Un'eccellente novità è esposta dalla Morini: una nuova versione della nota bicilindrica, in cilindrata 500: quaranta cavalli, un peso ridottissimo e caratteristiche estremamente sportive. La velocità è di oltre 180 kmh, il prezzo sarà di poco superiore ai due milioni.

La Benelli ha «rivisto» la poco fortunata sei cilindri: la cilindrata è ora di 900 cc, la carrozzeria rifatta, maggior potenza, più di duecento chilometri all'ora di velocità massima, il prezzo ancora da definire e le consegne alla prossima estate.

Nel settore delle medie e grosse cilindrate le novità più vere vengono invece dal Paese del Sol Levante. La Suzuki presenta il pezzo forte, forse la macchina più ammirata del salone, la nuova 1000. I suoi quattro cilindri sviluppano la bellezza di 90 cavalli e la velocità di punta è di 220 kmh, le sospensioni sono idropneumatiche. La macchina sarà in consegna a febbraio al prezzo di 3.800.000 lire.

Non è nuova la Kawasaki 1000 in versione 1978, ma soltanto rivista nella carrozzeria, piacevole e dotata di un cupolino aerodinamico per le alte velocità. Il prezzo è prossimo ai quattro milioni.

Li supera invece (Lire 4.300.000 per l'esattezza) la nuova Yamaha 1100, generata per aggiunta di un nuovo cilindro alla 750 tricilindrica dell'anno passato. Le caratteristiche sono particolarmente interessanti: 95 cavalli, oltre 220 kmh, trasmissione a cardano. Peccato che un simile mostro pesi quasi 260 kg a secco.

Alla Honda l'unica vera novità per l'Italia è la bicilindrica Hawk caratterizzata dalla distribuzione a tre valvole per cilindro. La macchina, il cui prezzo non è ancora fissato, sarà in consegna a primavera e costerà sensibilmente meno dei modelli di analoga cilindrata a quattro cilindri.

La Piaggio, lontana da ogni polemica, ha voluto dimostrare a chi ancora non l'avesse realizzato che la Vespa è grande. Per questo nel suo stand troneggiava una Vespa lunga quattro metri e pesante oltre 700 kg, riprodotta in ogni particolare e, motore a parte, perfettamente funzionante. E' stata forse la novità più simpatica del Salone, anche se non in vendita.

TORINO CRONACA

ARRESTATI I QUATTRO ASSASSINI

Presi nella notte gli uccisori dello studente d'ingegneria freddato con due rivoltellate al bar Fiorio di Porta Nuova

L'HANNO PICCHIATO E UCCISO PERCHE' OCCUPAVA IL GABINETTO

ALVARO GILI
ALESSANDRO RIGALDO

Meeki Ali Mohamed, Nicola De Simone, Stefano Occhipinti, Vincenzo Di Membra. Gli assassini del giovane freddato stanotte in corso Vittorio, sono questi. Li ha arrestati la squadra mobile dopo un'azione durata non più di tre ore. Così si è potuta ricostruire l'intera storia che, in un primo tempo, appariva avvolta nel mistero. Ecco i fatti.

IL DELITTO — Sono le 0,50: in corso Vittorio 60, al bar «Fiorio», i clienti sono quasi tutti usciti. Al primo piano ci sono cinque persone. Giocano a biliardo. Una di esse, ad un certo punto, va al bagno e vi si chiude. E' Glauco Nerone, 31 anni, studente all'ultimo anno di ingegneria, abitante con i genitori in via Berthollet 2. Qualche minuto dopo un'altra persona tenta di entrare alla *toilette:* è Nicola De Simone, tarantino di origine, 28 anni, senza fissa dimora. Trova la porta chiusa e bussa violentemente. Il Nerone, dall'interno, urla di smettere.

C'è uno scambio di insulti. De Simone raggiune il biliardo e da Vincenzo Di Membra, un altro del gruppo, si fa dare una pistola; torna a bussare. Nerone esce imprecando. I due vengono alle mani. De Simone colpisce l'altro a pugni e con il calcio dell'arma. Partono tre colpi, lo studente si accascia a terra. Un attimo dopo nel bar non c'è più nessuno. Glauco Nerone si trascina fino alla porta e muore.

LE INDAGINI — In corso Galileo Ferraris angolo corso Vittorio c'è uno dei tanti «pattuglioni» che setacciano la città in questi giorni. I carabinieri che lo compongono piombano nel bar pochi istanti dopo il delitto. Arriva anche la Squadra Mobile, con il dottor Fersini e il commissario Pappalardo. Si raccolgono i primi indizi. Qualcuno «soffia» un indirizzo: via Garibaldi 18.

Partono quattro «Volanti» con i brigadieri Grassitelli, Di Stadio, Puleo e Alfieri. Circondano il palazzo di via Garibaldi; salgono nelle soffitte. Qui il Nerone aveva una «garçonniere». Gli agenti sfondano la porta: rannicchiato in un angolo vedono un mulatto che si arrende subito, le mani alzate. E' Meeki Ali Mohamed. Accanto a lui una finestrina spalancata.

Gli agenti si lanciano sui tetti, vedono un'ombra che scappa. Raffiche di mitra. L'ombra si ferma, è catturata. Dai documenti, il fuggiasco risulta essere Nicola De Simone. Lo portano in questura, praticamente confessa e indica gli altri presenti al delitto. «*Sono su una "Renault" bianca* — dice — *stanno andando in Francia*».

Parte l'allarme radio: in piazza San Carlo altre «Volanti» intercettano la «Renault»: a bordo ci sono Stefano Occhipinti, nato a Vittoria di Ragusa, 32 anni, e Vincenzo Di Membra, 28 anni, entrambi residenti a Lione. Finiscono anch'essi in questura, con gli altri due. Il «giallo» è risolto.

LA VITTIMA — Glauco Nerone, aveva 31 anni, viveva riparando orologi in un negozietto di via XX Settembre e, contemporaneamente, studiava ingegneria. Stava per laurearsi, aveva già presentato la tesi. Un ragazzo tranquillo, dicono i genitori e i fratelli (ne ha cinque): «*Aveva mandato in Germania un suo brevetto per deflettori d'auto, aspettava 14 milioni in pagamento. Non aveva amicizie cattive*».

Come si spiega, allora, la sua presenza in quel «giro» di pregiudicati (armi varie, pistole e fucili sono state trovate nelle case degli arrestati)? «*Non c'è molto da dire* — ribattono i parenti — *in una zona come questa, un ragazzo che esce la sera trova solo certa gente in giro. Ma non è detto che sia come loro*».

GLI ARRESTATI — I quattro arrestati sono stati denunciati per omicidio: direttamente imputato il De Simone, per concorso gli altri tre. Sono personaggi strani, di quella Torino-nera che vive nei vicoli della città vecchia. La polizia ritiene siano implicati nel traffico dei «Tir» rubati (una delle centrali di quel traffico è appunto Lione, dove vivono Occhipinti e Di Membra). Ma, per ora, non ci sono prove in questo senso.

La vittima Glauco Nerone

In questura hanno dimostrato tutti una gran paura: erano un po' «bevuti», al momento del delitto, e quasi non si rendono conto bene di quel che è accaduto. De Simone non fa che ripetere «*di non averlo fatto apposta*». Una tesi che anche la polizia accetta, visto che la denuncia è per omicidio semplice, e non per omicidio volontario. Tuttavia alcune cose sono ancora da chiarire, anche riguardo la personalità della vittima. I cinque erano proprio solo «conoscenti da bar», oppure altri legami li univano? E' quanto si dovrà stabilire. Resta il fatto che, dall'una di notte alle quattro, la Squadra Mobile ha fatto piena luce su un delitto che pareva insolubile.

ULTIMA ORA

Un altro uomo confessa "Ho sparato io,,

Colpo di scena nelle indagini sul delitto di Porta Nuova: i carabinieri hanno arrestato nella tarda mattinata un uomo che ha confessato di essere l'assassino. Si chiama Giovanni Santuoso, è nato a Reggio Calabria, ha 29 anni ed abita in via Richelmy 2 con la moglie.

La notizia dell'arresto ha destato scalpore: fin dalle prime ore dell'alba, infatti, la polizia aveva arrestato il De Simone che aveva a sua volta reso piena confessione al magistrato, dottor Toninelli. Due assassini, insomma, per una sola vittima. Ma come sono andate esattamente le cose?

La versione dei carabinieri è questa: ferma restando la meccanica dei fatti, il gruppo riunito al bar «Fiorio» sarebbe stato composto di sei e non cinque persone: Glauco Nerone, la vittima, Nicola De Simone, Vincenzo Di Mambro, Stefano Occhipinti, Meeki Ali Mohamed e Giovanni Santuoso. Di quest'ultimo non c'è traccia nei racconto dei quattro arrestati dalla polizia, ma egli ha detto che, nel corso del litigio del De Simone con il Nerone, anch'egli ha sparato. Ha addirittura consegnato ai carabinieri la pistola.

Ora si tratta di stabilire se i primi quattro arrestati hanno taciuto per «proteggere» il Santuoso o per qualche altro motivo e, soprattutto, si tratta di accertare senza alcun dubbio chi dei due ha esploso il colpo mortale. Il giallo, che sembrava ormai risolto, è diventato di colpo più intricato. Due «assassini», una vittima. Chi ha ucciso?

Asta di antiquariato

degli arredi provenienti da collezionisti e committenti privati.

Tutti i beni verranno aggiudicati al maggior offerente a prezzo di realizzo.

Direttore d'asta: **Sig. Sina**

ASTE:
oggi e domani ore 16

Casa di vendite GIOVANNI MATTA
Strada Torino 12 - Verolengo (TO)
Tel. 011/914.177

La direzione esamina proposte di affidamento.

CINTO DOBBS
originale americano
senza sottocoscia e cinture lavabile - contiene e riduce qualsiasi

ERNIA
Centri Ortopedici di vendita
SALUS Via Monginevro 36 tel. 380.564, Torino
SANITAS Via Consolata 11 t. 538.403, Torino

Se vuoi vendere o comperare una casa, va da
CASALEGNO
LA CASA PER TUTTI
CASALEGNO
organizzazione cc. vendite immobiliari
Corso Regina Margherita 7 - 10124 TORINO
Tel. 83.59.52 - 83.29.04 83.54.93 - 83.52.94

COLOSSALE VENDITA
PELLE-RENNA-PELLICCERIA
PER TRASFERIMENTO LOCALI
ChiESA
Via Nizza 372 (Piazza Bengasi)

Visone mantello	L. 1.590.000
Montone uomo	L. 39.000
Marmotte	L. 890.000
Giubbotto pelle	L. 40.000
Opossum M.P.	L. 250.000
Giubbotto renna	L. 40.000
Lapin giacca	L. 80.000
Soprabito pelle	L. 78.000
Giaccone nutria	L. 450.000
Soprabito renna	L. 78.000

TACCUINO DEL LETTORE

Oggi festeggiamo

S. Leonardo francescano; S. Bellino (patrono di Rovigo); S. Delfina. Oggi sabato 26 novembre: il sole è sorto alle 7,40 e tramonta alle 16,52. Primo giorno dopo il plenilunio. Domani festeggiamo: Gustavo, Basileo, Facondo, Virgilio.

Manifestazioni

Confederazione Artigiani — Domani alle 9.30 Convegno regionale di artigiani alla Galleria d'arte moderna per affrontare pubblicamente alcuni problemi aperti, di grande attualità.

Fiera a Robassomero — Per i festeggiamenti di San Gregorio l'Amministrazione comunale ha organizzato la «Fiera commerciale» aperta da oggi fino al 4 dicembre 1977.

Autoriparazioni

Aperte oggi dalle 14,30 alle 19 e domani dalle 8 alle 13.

Officine: via Santa Giulia 31 (tel. 871.137); via Moretta 33 (tel. 446.474); via Chambéry 114 (tel. 798.166).

Elettrauto: via Viterbo 140 (tel. 252.352); via F.lli Calandra 23 (tel. 876.435); via Tolmino 52 (tel. 339.841); via Passo Buole 19 (tel. 678.287).

Servizio Fiat: oggi e domani il servizio assistenziale è garantito dall'officina Stradella, via Stradella 144, telefono 290.123, con orario dalle 9 alle 12.30 e dalle 14 alle 19. I centri assistenziali di corso Francia e di corso Bramante resteranno chiusi. Durante la settimana la chiusura è anticipata alle ore 18.

Fiat-Service: inizio autostrade To-Mi e To-Ivrea-Aosta, aperto oggi e domani dalle 8 alle 21, telefono 800.1988.

Servizio Lancia: officina aperta domani dalle 8,30 alle 12,30 e dalle 14,30 alle 18,30 via E. Garizio 16, telefono 740.585.

Servizio Alfa Romeo: officina aperta domani dalle 8 alle 13, Via Feletto 54, telefono 287.387

Farmacie di turno

Aperte domani e lunedì con servizio continuato dalle ore 8.30 alle ore 19.30: v. S. Marino 37; p. Rivoli 11; v. Gorizia 133; v. Chiesa della Salute 105 ang. via Palli; c. Dante 78; c. Vercelli 236; c. Traiano 86; v. Ponzio 1; p. Manno ang. via Isernia; p. Palecapa; v. Monginevro 29; c. Verona 21; v. Cigna 44; c. Cardinal Massaia 45; largo Sempione 182; v. Duchessa Jolanda 10; v. Tunisi 51 ang. via Spaventa; largo Toscana 50; c. Casale 110; c. Francia 315 bis; v. Tripoli 58 ang. via Monfalcone; c. Palermo 116; v. Vanchiglia 29; c. De Gasperi 65; v. Genova 64/E; v. Cibrario 72; v. Cermaia ang. via S. Dalmazzo; v. Po 4; v. Pramollo 6; c. Montegrappa 55; v. Giolitti 2; v. Lancia 11/B; v. Nizza 27; p. Omero 16; p. S. Giovanni.

Pronto intervento

Soccorso pubblico d'emergenza 113; Questura 512.444; Volante 555.555; Carabinieri (Radiomobile) 212.121; Polizia Stradale 533.853; Polizia femminile 515.226; Vigili del fuoco 22.222; Vigili Urbani 272.833 - 277.322; Soccorso Aci 113.

Ambulanze

«Torino Urgenze» 57.75; Croce Rossa 511.828 - 534.000; Croce Verde 549.000; Municipali 852.440.

Autosoccorsi

Aci (v. Cigna) tel. 854.343; c. G. Cesare 169 (tel. 200.000) aperti giorno e notte.

LO CHEF CONSIGLIA

a cura di ROBERTO BIASIOL

Pansoti alla salsa di noci

Lessare le verdure (bietole, borragini, il dente di cane o girasole). Preparare un composto formato dal tritato delle erbe, dal formaggio parmigiano, dalle uova, dal sale e dalla noce moscata. A parte si prepara un impasto di farina e acque e da esso una sfoglia molto sottile. Da questa saranno tagliati dei quadratini (5 x 5) entro i quali sarà posta una nocciola del composto ottenuto. Si avvolge poi la pasta a formare come un fagottino fermando nei punti di unione con una lieve pressione delle dita. Lessare in abbondante acqua salata. Scolare e condire al burro e salvia.

Ristorante «La Loggia», Camogli

Spaghetti Quemado

Per 4 persone: 500 gr di spaghetti; cuore di sedano tagliato fine; 4 pomodori spellati e tagliati a cubetti; 30 gr di burro; 25 gr di panna da cucina; un pizzico di prezzemolo; un bicchierino di wodka; uno spicchio d'aglio; un rametto di rosmarino. Sciogliere il burro in una padella, aggiungere il rosmarino infilato nello spicchio d'aglio, far rosolare, aggiungere i pomodori, salare leggermente, aggiungere la panna, il prezzemolo, bagnare con wodka. A parte intanto si saranno lessati gli spaghetti in abbondante acqua salata, scolare, versare in una zuppiera ed amalgamare con l'intingolo, cospargere di parmigiano e servire.

Ristorante «Quemado», c. Unione Sovietica 409, Torino

Il titolo italiano in palio stasera al Palasport

IN GARA 18 NAZIONI AGLI EUROPEI DI BALLO

Maria Pia e Piero Gay durante una recente esibizione

Per la prima volta in Italia, stasera si svolge a Torino una manifestazione di danza a livello europeo. Al Palasport di Parco Ruffini, alle 21,15, si contenderanno il titolo di «campioni d'Europa» coppie di danzatori provenienti da Austria, Belgio, Germania, Polonia, Finlandia, Francia, Inghilterra, Cecoslovacchia, Svizzera, Danimarca, Olanda, Irlanda, Lussemburgo, Jugoslavia, Norvegia, Svezia, Galles.

Le coppie che rappresenteranno l'Italia sono: Maria e Piero Gay, campioni italiani assoluti di danze latino-americane, Ivana ed Ottino Astolfi, Antonietta Perchinelli e Paolo Colombo. Direttore e presentatore del Campionato sarà il maestro Ariel Mannoni, consulente nazionale della Federazione Amatori Ballo (Fiab), di Roma.

Gli organizzatori — Fiab e Cibs di Roma, Club Tersicore di Torino — hanno preparato una sorpresa: nella stessa serata, bambini e ragazzi di molte regioni d'Italia, disputeranno la «Coppa Italia delle danze standard» divisi in due categorie: juveniles (dai sei ai dodici anni) e juniores (dai tredici ai sedici anni).

g. g.

Il piano della nonna alla festa dei nonni

Graziella Sanino mentre canta la canzone «Il mio nonno». E' accompagnata dal suono del pianoforte che la signora Piatino, nonna ottantacinquenne, ha messo a disposizione per la nostra festa.

ALLA LANCIA

Nominato direttore commerciale

E' di origine jugoslava il nuovo direttore commerciale della Lancia. Si chiama Tomislav Maksimovic, è nato a Borgovo (Jugoslavia) nel 1934, risiede in Italia da una ventina d'anni ed è cittadino italiano dal 1970. L'incarico era retto prima di lui, ad interim, dall'amministratore delegato e direttore generale dott. Gian Mario Rossignolo. Il dott. Maksimovic è coadiuvato da due direttori commerciali, uno per l'Italia, l'altro per l'estero: il dott. Giusto Doneux e il dott. Carlo A. Brinatti.

Il curriculum del nuovo direttore è molto ricco: filosofia all'Università di Belgrado, specializzazione al Graduate School of Management presso la Northwester University di Chicago; breve soggiorno in Francia, trasferimento in Italia; dal '62 carriera commerciale alla Rank Xerox spa, fino all'incarico di direttore generale e amministratore delegato. Nel 1976 è stato nominato Group Director presso la Rank Xerox Ltd di Londra, capogruppo per l'Europa.

Via Germagnano

400 piante nascondono la discarica

In un anno la discarica di via Germagnano è «cresciuta», così domani l'Azienda Raccolta Rifiuti provvederà a trasformarla a «verde» con il piantamento di altri quattrocento alberi ad alto fusto.

I lavori, ai quali parteciperanno cittadini e comitati di quartiere, inizieranno alle 9. L'obiettivo, come già l'anno scorso, è di trasformare i cumuli di rifiuti prodotti dalla città in colline con erba e piante, bonificando la zona.

orizzonte Piemonte

80 centri invernali
(80 proposte di libera montagna).

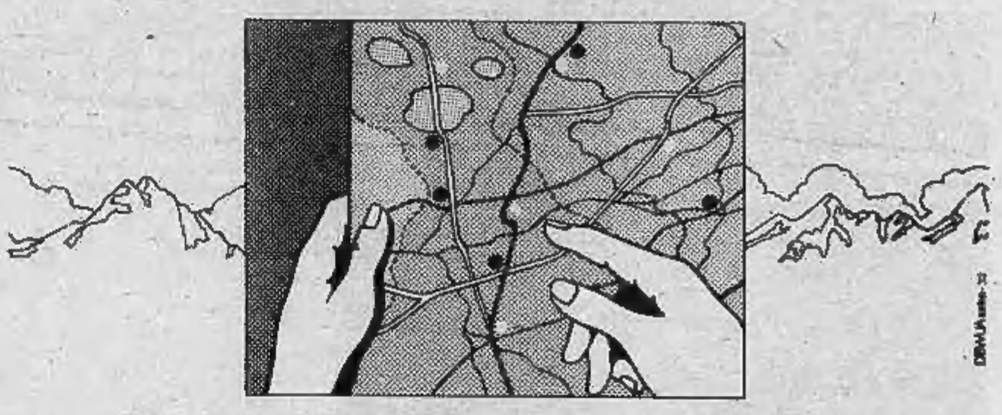

Del Piemonte sciistico si parla ormai da quaranta anni. Ma si è abituati a pensare solo a 4 o 5 luoghi classici, noti e famosi.

Vi sono ben 80 centri, di cui 40 particolarmente "attrezzati", adatti a farVi scoprire uno splendido ambiente montano, la pace delle abetaie, il relax dello sci senza code, e... senza "disagi da pionieri", ma nel comfort di una struttura di servizi moderna ed efficiente.

80 centri con varietà di cibi e di paesaggi, dialetti e mentalità, usi e tradizioni diverse, cibi e specialità tutte originali.

orizzonte Piemonte

Una scelta turistica alternativa in ottanta proposte.
Un modo nuovo di unire l'uomo al territorio
Orizzonte Piemonte: un organico servizio per chi ama la montagna.

Assessorato regionale al turismo

FARMACIE APERTE NEL POMERIGGIO

Farmacie aperte oggi pomeriggio dalle 15 alle 19,30: c. Regina Margherita 256; p. Statuto 3; c. Unione Sovietica 491; v. S. Marino 37; v. Milano 11; c. Giulio Cesare 24; p. Rivoli 11; v. S. Marino 69; v. Cigna 53/D; v. Genova 124; p. Lagrange 1; p. Carignano 2; c. Vittorio Emanuele 66; v. S. Donato 9; v. Madama Cristina 62; c. Racconigi 186; p. Gran Madre di Dio 1; v. Monginevro 57; v. Crescentino 34; c. Belgio 180; p. Campanella 9; v. ai Ronchi 8; c. Vercelli 111; v. Bologna 250/A; v. Chiesa della Salute 105; c. Orbassano 249; v. Gorresio 37; v. Boccaccio 16; v. Oropa 69; c. Trapani 150; c. Traiano 24; c. Sebastopoli 272; v. Lanzo 98; c. Vercelli 236; c. Traiano 86; v. Ponzio 1; c. Vittorio Emanuele 182/bis; v. Borgaro 103; v. Vibò 19; v. Bellardi 3; Scalo ferroviario P. N. - lato partenze: v. Teodoreto 7; v. S. Paolo ang. v. Bosselasco; c. Cosenza 39; c. Siracusa 98; v. Cimabue 8; v. Filadelfia 142; v. Vandalino 9/11; v. Pietro Micca 2; v. Monginevro 29; v. Po 31; c. Grosseto 221; Largo Brescia 47; v. Saluzzo 1; v. della Rocca ang. v/ dei Mille; v. Sant'Ella 6; v. Nizza 183; v. Barletta 84/A; c. Regina Margherita 68; p. Savoia ang. v. del Carmine; v. Filadelfia 271/C; v. Villa Giusti 7; c. Francia 35; v. Asiago 35; v. Cardinal Massaia 45; v. Pietro Cossa 106; v. Palma di Cesnola 38; v. Duchessa Jolanda 10; c. Unione Sovietica 85; Largo Toscana 50; v. Carlo Alberto 24; v. Nizza 354; v. Valentino Carrera 88; v. Oglianico 4; p. della Vittoria 29; v. Tripoli 23; p. Galimberti 7; c. Grosseto 256; v. C. Colombo 42; c. Vittorio Emanuele 121; v. Fréjus 100; v. Livorno 2; v. Monginevro 178; c. Vittorio Emanuele 84; c. Giulio Cesare 158; c. Giambone 19; c. Palermo 116; v. Garibaldi 14; c. Re Umberto 38; c. De Gasperi 65; p. Vittorio Veneto 11; v. Genova 64/E; v. Cibrario 72; c. Filippo Turati 46; v. C. Lombroso 39; c. Regina Margherita 134; v. Cermaia ang. v. S. Dalmazzo; c. Peschiera 295; c. Regina Margherita 114; c. Moncalieri 59; v. Sacchi 46; c. Toscana 107; v. Po 4; c. S. Maurizio ang. v. Barolo; c. Francia 385; viale Mughetti 1; c. Lecce 31; v. Nizza 121; v. Pramollo 6; c. Montegrappa 55; v. Pio VII 164; v. Giolitti 2; v. S. Francesco da Paola 10; p. Bianco 10; v. Santa Teresa 21; v. Mazzini 24; c. Taranto 15; v. Madama Cristina 14; v. Nizza 27; v. S. Secondo 9; Strada San Mauro 35; v. Lancia 11/B; v. Arnaldo da Brescia 25; v. Santa Giulia 38; c. Sebastopoli 143; v. Di Nanni 42; c. Vercelli 197/A; p. Omero 16; v. Borgaro 58; v. Nicola Fabrizi 11; v. Candiolo 31; v. M. Lessona 29; c. Casale 71; c. Francia 212; c. Massimo d'Azeglio 100; v. delle Pervinche 43/D; p. S. Giovanni.

Inizio corsi 7 dicembre p.v.

MICROPROCESSORI E MICROELABORATORI
150 ore lezioni teoriche e pratiche su 8080 e Z80.

MANUTENTORI ELETTRONICI
automatismi elettrici ed elettronici per organi di comando controllo e potenza.

I.S.T.A. - Istituto Sviluppo Tecniche Aziendali
Segreteria: Istituti Tecnici Industriali l.r. «GALVANI - SANT'OTTAVIO»
Via Plana n. 10 - Torino - Tel. 885.146 - 885.200

Fiat: linee 127 ferme anche oggi

Si sono accesi inutilmente stamane alle 3 i fuochi di operai, disoccupati e studenti davanti ai cancelli di Mirafiori. Inutilmente perché dei 3800 addetti alla produzione della «127» comandati in straordinario dalla Fiat non si è presentato praticamente nessuno a questa sesta ed ultima convocazione.

Secondo l'ufficio stampa Fiat sono entrati, prima che venissero allestiti i picchetti, 100 operai delle presse e 80 della carrozzeria. Le linee sono quindi rimaste ferme. In un comunicato dell'azienda si traccia un primo consuntivo del risultato di questi sei sabati di straordinario rifiutati dal sindacato: «La perdita produttiva per l'azienda è stata di 4500 unità, pari ad un valore di circa 15 miliardi — si dice —.' Con la mancata occasione di migliorare la quota di penetrazione Fiat sia sul mercato italiano sia all'estero (lasciando così ulteriore spazio alla concorrenza) si è persa una positiva e concreta occasione che avrebbe potuto portare all'assorbimento di qualche centinaio di lavoratori disoccupati che tale miglioramento della quota di mercato avrebbe consentito».

Il comunicato elenca quindi una serie di circostanze per cui fra maggio e settembre non è stato possibile accumulare uno stoccaggio sufficiente a far fronte agli alti e bassi del mercato (scioperi per l'integrativo, rifiuto di due turni di straordinario, ferie estive). «In tale periodo, infatti — dice la nota — i livelli produttivi stabiliti (e che pure prevedono un margine di assenteismo medio del 13,5 per cento, superiore di circa 5 punti percentuali alle medie europee) non si sono raggiunti se non il 15, il 30 settembre e il 31 ottobre, giorni in cui viene corrisposto il salario».

Dice ancora la nota dell'azienda: «Negli ultimi tre mesi è proseguito il flusso di assunzioni a parziale (ma non automatica) sostituzione di coloro che lasciano gli stabilimenti per limiti di età. Sono stati assunti oltre trecento lavoratori a Mirafiori Carrozzeria, sopperendo così alle necessità che si potevano presentare nei diversi comparti produttivi. E' evidente che non è possibile accogliere il discorso di alcuni rappresentanti sindacali che chiedono il dimensionamento degli organici sulle punte più elevate di assenteismo come se potesse essere accolto il principio che è normale l'assenza quotidiana di un lavoratore ogni cinque».

Ovviamente diversa l'interpretazione della Fim: «Praticamente nessuno si è presentato per ubbidire al comando della Fiat — *dice un comunicato* —. Centinaia di lavoratori sono venuti ai cancelli non per effettuare le ore straordinarie, ma per sostenere la decisione di respingere l'atto unilaterale della Fiat. I problemi di produzione in questa fase possono e debbono essere risolti confrontandosi sui programmi nelle varie aree e reparti, con l'aumento degli organici e dando risposte chiare e impegnative sui problemi organizzativi e di mobilità. E' inaccettabile invece una scelta che punti a risolvere i problemi di produzione con l'utilizzo di una continua elasticità dell'orario di lavoro (straordinari, cassa integrazione) e di una incontrollata e continua mobilità nell'utilizzo dei lavoratori. E' una scelta nettamente e chiaramente in contraddizione sia con i problemi di difesa della condizione di lavoro sia con le questioni decisive dell'occupazione e di un rilancio produttivo su basi nuove».

L'ing. Calvi, la famiglia Gulinazzo, Termomeccanica e Mediocredito

«Piccolo Sindona»: botta e risposta

MAURIZIO SPATOLA

Botta e risposta nella vicenda del «piccolo Sindona» torinese, di cui «Stampa Sera» si è polemicamente occupata due settimane fa: al centro della «notizia» una sospetta truffa riguardante il mutuo concesso dal Mediocredito a un'impresa di Volpiano in base alla giustificazione di spesa fornita da fatture probabilmente gonfiate e la vorticosa girandola di iniziative di un intraprendente imprenditore, l'ing. Andrea Calvi.

Dopo le precisazioni dell'istituto di credito, pubblichiamo ora un intervento dell'ingegner Calvi, che si considera indebitamente messo sotto accusa e danneggiato dalla «pubblicità negativa» procuratagli dai soci di minoranza dell'impresa in questione, la «Gulinazzo S.p.A.». Dall'ispezione giudiziaria nell'amministrazione della società sono infatti emerse le «irregolarità» (le ha ritenute tali il commercialista incaricato dal tribunale dell'ispezione) denunciate in quell'articolo.

Nelle sue dichiarazioni l'ing. Calvi cita ripetutamente la famiglia Gulinazzo, sua «controparte» nell'intricata vicenda: a questa è stato perciò concesso il diritto di replica. Al tribunale la parola definitiva sulla controversia: per il momento amministratori e sindaci della società sono stati revocati e si è provveduto alla nomina di un amministratore giudiziario.

Puntualizza dunque l'imprenditore: *«Le fatture fornite dalla società al Mediocredito in occasione della richiesta di finanziamento ammontano a lire 1.924.479.245 (e non 2 miliardi e 174 milioni come calcolato dall'ispettore), di cui solo 321 milioni 660 mila riguardano la Termomeccanica* (l'azienda spezzina del gruppo Iri cui erano state erroneamente attribuite tutte le fatture, n.d.r.). *I relativi lavori sono stati tutti ultimati, come accertato dal Mediocredito, e lo stabilimento è stato messo in funzione nel gennaio '76. I pagamenti in denaro effettuati a tutt'oggi per le opere di cui sopra ascendono a oltre un miliardo e ottocento milioni».*

Rispondono i Gulinazzo: *«Possiamo dimostrare che le cifre sono state largamente gonfiate; i lavori eseguiti dopo la costituzione della società non superano certamente il miliardo. Sono state esagerate, o falsamente quietanzate, fatture rilasciate da diverse imprese, non solo dalla Termomeccanica e, in ogni caso, i pagamenti sono stati realmente effettuati in misura molto inferiore a quanto indicato dall'ing. Calvi».*

Il quale prosegue: *«La società è stata gestita, sino al marzo '77, dal signor Paolo Gulinazzo, anche se io ne ero l'amministratore delegato; da marzo me ne sono occupato personalmente portando la gestione mensile, che era nettamente passiva, in attivo mediante una più efficiente organizzazione interna e l'acquisizione di nuovi clienti. Esistono debiti, questo è vero, dovuti sia all'investimento iniziale sia alle gestioni precedenti, il cui graduale pagamento è stato peraltro concordato nelle sue modalità».*

«Non spettava a noi — si replica dall'altra parte — *incrementare l'attività della ditta né gestirla, sia per il diverso indirizzo di lavoro assunto con la costituzione della società, sia per l'esigua percentuale — il venti per cento — concessaci invece del quaranta per cento concordato in precedenza».*

«La famiglia Gulinazzo — ritorce l'ingegner Calvi — *dopo avermi sin dall'inizio prestato una collaborazione sulla quale preferisco non pronunciarmi in questa sede (con episodi al vaglio dell'autorità giudiziaria), ha proseguito sulla medesima falsariga con interventi presso clienti che hanno gravemente danneggiato la società. Nella stessa ottica va vista l'azione dinanzi al tribunale, relativa a gestioni in cui Carmelo Gulinazzo era componente del consiglio d'amministrazione della società, nonché socio e amministratore di società concorrenti».*

Risposta: *«Si rileva dalla relazione stessa dell'ispettore giudiziario che il consiglio di amministrazione della "Gulinazzo S.p.A." era stato totalmente esautorato delle sue funzioni dal presidente e amministratore delegato, tant'è vero che venne convocato una sola volta in due anni».*

Ingegner Calvi, c'è la decisione del tribunale di revocare il mandato agli amministratori... *«Come non mi ero opposto alla nomina di un ispettore, così ritengo che la successiva nomina di un amministratore giudiziario, ai fini di sanare le irregolarità amministrative quale la mancata approvazione di due bilanci, non possa certo nuocere alla società ma costituisca anzi una garanzia verso i clienti timorosi per il suo futuro».*

Una *querelle* senza esclusione di colpi tra soci in disaccordo che nasconde magagne più grosse? Fatture false e contabilità «allegra» ci sono: spetterà ai giudici interpretare il loro reale significato e attribuire i ruoli della vittima e del carnefice. *«Sindona io?* — ironizza concludendo l'imprenditore —. *Magari! Sarei in Svizzera a godermi un malloppo previdentemente e tempestivamente esportato. Invece eccomi qui, a disposizione».* E' innegabile: del discusso finanziere siciliano l'ingegner Calvi, decisamente, non possiede la statura.

Rubate 2000 camicie e il furgone della ditta

Un negozio di camicie è stato svaligiato dai ladri che, per rubarle, si sono serviti del furgone della ditta. Vittima del furto è Augusto Braccia, 50 anni, via Bligny angolo via San domenico. I ladri hanno forzato due cancelli dal lato del cortile ed hanno sfondato una finestra che ha permesso loro di arrivare alla porta sul retro. Hanno quindi caricato duemila camicie sul furgone e si sono allontanati indisturbati.

Non è la prima volta che la camiceria Braccia viene presa di mira. Alla vigilia di Pasqua alcuni rapinatori si erano impossessati dell'incasso che era nascosto in un luogo che solo il proprietario e i commessi conoscevano. «Anche questo furto — dice Augusto Braccia — deve aver avuto un basista. I ladri si sono comportati con troppa sicurezza, altrimenti non sarebbero riusciti nemmeno ad entrare».

Tbc, convegno

NEL 1976 SEGNALATI 1322 CASI

Si è aperto stamane, presso il centro incontri della Cassa di Risparmio in corso Stati Uniti 23, il convegno sulla «Prevenzione in pneumologia» indetto dall'assessorato regionale alla Sanità e dall'Associazione interregionale contro la tubercolosi e le malattie polmonari. I lavori, introdotti dall'assessore Enrietti e dal presidente dell'associazione, professor Gianfranco Lenti, si concludono nel pomeriggio.

La relazione del professor Enrico Concina, direttore del consorzio provinciale antitubercolare, sugli «Aspetti epidemiologici delle broncopneumopatie in Piemonte» ha messo in evidenza come la tubercolosi, anche se in costante diminuzione, sia tuttora presente nella provincia di Torino in misura preoccupante. Nel corso del 1976 sono stati infatti accertati 1322 casi di infezione tubercolare: 800 di primo accertamento (di cui 507 polmonari e 293 extra polmonari) e 522 recidive (319 polmonari).

Nel 1975 erano stati accertati 1457 casi, trenta in più rispetto al '74. La diminuzione rispetto a dieci anni fa è notevole (nel 1967 si accertarono complessivamente 1809 casi) ma non soddisfacente e in un'occasione si è registrata anche una recrudescenza (1689 casi nel '73 quando nel '71 si era scesi a 1512).

La mortalità per tubercolosi segna una lieve diminuzione, 123 decessi nel '76 contro i 126 dell'anno precedente.

Positiva appare la riduzione delle forme di tubercolosi primaria che indica una diminuzione delle fonti di contagio e un miglioramento della situazione immunologica della popolazione della provincia di Torino. La definitiva sconfitta della tubercolosi — con la vaccinazione, la diagnosi precoce per ridurre i danni lesionali e la possibilità di contagio, la prevenzione sociale — potrà essere ottenuta, secondo previsioni ottimistiche, soltanto nel giro di quindici o vent'anni.

roller® esclusiva piemonte

Per le tue prossime vacanze sulla neve, e per tutte le altre che verranno...

I venditori Roller del Piemonte hanno deciso di dare ora il via ad una iniziativa esclusiva.

È sufficiente un esempio. roller super B, 2001 (prod. 77)
Prezzo di listino, iva 14%, frigorifero di serie, veranda roller, stufa Trumatic 3002 cal. montata, trasporto, immatricolazione, gancio di traino.

L. 4.048.900 prezzo "Esclusiva Piemonte" invece di ~~L. 4.642.900~~

"l'Esclusiva Piemonte" si esaurirà in pochi giorni. Ricordalo.

I venditori roller sono lieti di sottoporti tutte le altre condizioni dell'operazione "Esclusiva Piemonte" (e tutte le vantaggiose facilitazioni).

GALBIATI AOSTA CARAVAN	Aosta/Via M. Emilius, 13/tel. 43540
CAMPARO BRUNO	Aqui Terme/Via G. Romita, 85/tel. 2418
CARLA FASSONE	Asti, Quarto Inferiore/Regione Valterza, 63/tel. 51011
LA COMMERCIALE AGRICOLA	Cuneo, Madonna dell'Olmo, Sezione Vacanze, Via Valle Po/tel. 85668
ASTRA	Novara, Arona/Via Milano, 99/tel. 44206/7
VANS	Novara, Trecate/Corso Italia, 15/tel. 71073/71304
CISALPINA CARAVAN	Torino, Scalenghe/Fr. Viotto/tel. 9866005/9866026
	Moncalieri/Corso Trieste, 50/tel. 644668
BEPPE SPORT	Torino/Via Exilles, 65/tel. 721248
SCAGLIA LINO CARAVAN	Valdengo Biella/Via San Rocco, 5/tel. 580733

roller FILIALE DI TORINO - Lungodora Siena, 8 / Telefono 237118

Tel. 70.43.78
Borgata Vittoria
Via Saorgio 100
(m. 20 da largo Casteldelfino)

Stabile con ascensore
riscaldamento centrale
ottima manutenzione

camera, tinello, cucinino, servizi
L. 7.700.000

2 camere, tinello, cucinino, servizi
L. 12.900.000

Negozio **L. 7.600.000**

Box **L. 2.500.000**

30% contanti,
70% mutuo o finanziamento

Personale sul posto
sabato e domenica

studio data.

ULTIMA ORA

Ferimento Ferrero 6 ordini di cattura

Alle 13,15 la Procura della Repubblica ha spiccato sei ordini di cattura per il ferimento del giornalista Nino Ferrero dell'«Unità».

Ne sono accusati: Salvatore Cinieri, Sandro Meloni, Angelo Monaco, Vito Messana, Pasquale Valitutti, Gianfranco Faina.

TUTTOLIBRI

il settimanale per riconoscere i tuoi libri.

Due interviste in esclusiva

- **KUNDERA:** i tragici fantasmi di Praga
- **GRAHAM GREENE:** agente segreto della letteratura

editrice **LA STAMPA**

MILTOR

Corso Massimo d'Azeglio 112 bis

VENDE A PREZZO DI REALIZZO

Librerie - Tavoli - Sedie - Credenze - Lampadari
Lampade da tavolo, ecc. ecc.

Per cambiamento di proprietario

gabetti
s.a.s. promozione vendite immobiliari

ricerca terreni
con progetto approvato nelle stazioni invernali delle Alpi Cuneensi.

Genova - Via Maragliano, 6 - Tel. 010/530131.

donando sangue all' **AVIS**

potrai dire di aver salvato una vita umana

Ma dove lo trovi un appartamento con soli 5 milioni?

In montagna lo trovi
a Madonna di Campiglio, Prato Nevoso, Sauze d'Oulx...

Al mare lo trovi
a Marina di Campo, Porto Cervo, Sanremo...

Oggi lo trovi. Perché Multiresidence ti propone la "multiproprietà". Un sistema nuovo di acquistare per sempre la tua casa-vacanza nel periodo dell'anno in cui preferisci utilizzarla. Casa-vacanza e periodo dell'anno che puoi sostituire in ogni momento, grazie alle alternative che Multiresidence ti propone in località sia di montagna che di mare.

Se sei veramente interessato, ritaglia il presente annuncio ed invialo a:

Multiresidence® S.p.A.
Sede: 16121 Genova - via Fiasella 7 - tel. (010) 580969 - 586207

Cognome
Nome
Indirizzo
Città Prov.
Cap. Tel.

Per informazioni telefonare a:

BOLOGNA - tel. (051) 223911
BRINDISI - tel. (0831) 29649 / CAGLIARI - tel. (070) 493004 - 495770
CATANIA - tel. (095) 311333 / FIRENZE - tel. (055) 216833
GENOVA - tel. (010) 208422 - 206701 / MESTRE - tel. (041) 961477
MILANO - tel. (02) 807052 - 861681 / NAPOLI - tel. (081) 405319
PALERMO - tel. (091) 580625 - 583072 / ROMA - tel. (06) 4757624 - 460270
SASSARI - tel. (079) 233032 / TORINO - tel. (011) 530313 - 510966

SS

ECONOMICI

Gli avvisi si ordinano presso: TORINO, via Roma 80 - via Marenco 25; MILANO, via Gaetano Negri 8/10; BOLOGNA, via Rizzoli 38; BOLZANO, via Portici 30; BRESSANONE, via Bastioni 2; GENOVA, via E. Vernazza 23; GORIZIA, corso Italia 99; IMPERIA, corso Matteotti 16; MANTOVA, corso V. Emanuele 3; MERANO, corso Libertà 29; MONFALCONE, via Duca d'Aosta 102; NAPOLI, via Roma 148; NOVARA, corso della Vittoria 2; ROMA, via Quattro Fontane 18; ROVERETO, corso Rosmini 33/5; SANREMO, via Gioberti 47; SAVONA, via Astengo 1; TRENTO, piazza Mario Pasi 18; TRIESTE, Galleria Tergesteo; UDINE, via della Prefettura 6, oltreché presso tutti i corrispondenti della Publikompass S.p.A. Coloro che intendono inoltrare la loro richiesta per corrispondenza possono scrivere a: Publikompass S.p.A., corso Massimo d'Azeglio 60 — 10126 Torino. Il prezzo delle inserzioni deve essere corrisposto anticipatamente per contanti o vaglia. Esso risulta dal prodotto del numero di righe (minimo 3: la riga è composta di 40 battute, interspazi compresi) per la tariffa della Rubrica, con l'aggiunta delle imposte pari al 14% globale.

La tariffa è di L. 1100 la riga. Rubrica 6: operai/impiegati L. 600, tecnici L. 700, dirigenti L. 900. Rubrica 9 e 11 (domande) L. 600. Avvisi urgenti, data fissa o neretti: il doppio. Neretti urgenti, data fissa o urgentissimi: il triplo.

E' ammessa l'inclusione nel testo di lettere alfabetiche di richiamo (a carattere maiuscolo (oltre quella iniziale) e per ognuna di esse sarà corrisposto un supplemento di L. 200. Coloro che desiderano rimanere ignoti ai lettori possono utilizzare il servizio cassette aggiungendo al testo dell'avviso la frase: «Scrivere: Publikompass n... 10100 Torino»; l'importo del nolo cassetta è di L. 400 per decade, oltre un rimborso di L. 900 per le spese di recapito corrispondenza. La Publikompass S.p.A. è, a tutti gli effetti, unica destinataria della corrispondenza indirizzata alle cassette. Essa ha il diritto di verificare le lettere e di incasellare soltanto quelle strettamente inerenti agli annunci, non inoltrando ogni altra forma di corrispondenza, stampati, circolari o lettere di propaganda. Tutte le lettere indirizzate alle cassette debbono essere inviate per posta e saranno respinte se assicurate o raccomandate.

2 *Affari e capitali*

A.A.A.A.A.A.A.A. PRESTITI fiduciari in giornata a operai impiegati professionisti rappresentanti commercianti artigiani
FINCOTEX
inoltre prestiti su auto in poche ore
FINCOTEX AUTO
corso Francia 15, tel. 760.203 779.826.

A. ABBIAMO denaro in contante subito per: casalinghe operai impiegati. Tel. 784.990 serata.
A. CASALINGHE impiegati prestiti immediati cessione quinto stipendio ipoteche riservatezza, telefono 483.592 via Le Chiuse 56.
A. FINANZIAMO stipendiati, casalinghe, correntisti bancari. Corso G. Cesare 150. Tel. 233.861 238.313 velocità e riservatezza.

A. PRESTITI in giornata casalinghe operai impiegati commercianti corr. bancari
FINANZIAMENTI
via C. Colombo 1 angolo corso Re Umberto tel. 504.463.

A. SUBITO soldi in giornata prestiti a tutti sulla fiducia via Garibaldi 37 tel. 348.074 538.777.

ATTENZIONE
A TUTTI
FINANZIAMENTI
prestiti in giornata. Via Sacchi 38. Tel. 597.708.

LEND Italia finanziaria concede prestiti a privati massima riservatezza, via Marsena 77 bis telefono 501.401 (ampio parcheggio).
SOLAMENTE 6 ore per ottenere un prestito sulla fiducia via Oddino Morgari 32 tel. 657.012 657.063.
VELOCEMENTE prestiti fiduciari artigiani commercianti mutui ipotecari lungo e medio termine. Tel. 539.026 Finanziaria Nord via S. Teresa 23.

3 *Aziende, negozi*

ALIMENTARI primizie surgelati liquori verdure cotte zona commerciale e passaggio buon reddito aumentabile con alloggio magazzino per salute. Telefono 081.694.
BAR superalcolico 160.000 giornaliere chiusura serale cedo 28 milioni 500 mila anticipando 10 milioni. Tel. 537.213 517.280.
DI SALVATORE corso Turati 11 cede per salute grandioso abbigliamento tabelle 9 10 11 14 rilevante giro affari adatto famiglia alloggio Casale Monferrato.
DI SALVATORE corso Turati 11 cede in capoluogo piemontese articoli regalo centrale tabelle XII XIV attività pluridecennale giro annuo notevole ampi magazzini vasta clientela.
DI SALVATORE corso Turati 11 cede in capoluogo piemontese articoli sportivi vasti locali giro anno rilevante richiesta adeguata importanza esercizio.
DI SALVATORE corso Turati 11 cede azienda dettaglio arredamenti posizione centrale tabelle X XIV ottima clientela in alternativa eventuale affittanza locale mq 70 previo rilievo licenza.
DI SALVATORE corso Turati 11 cede in capoluogo piemontese lavanderia a secco e a acqua giro annuo oltre 70 milioni compreso immobile con laboratorio di circa mq 300 e alloggio 5 camere servizi.
DI SALVATORE corso Turati 11 cede gastronomia tavola calda pasticceria nuovi locali mq 120 celle frigo magazzini, alloggio zona industriale Alessandria.
DI SALVATORE corso Turati 11 cede albergo ristorante bar super 20 camere 3 sale grandioso salone banchetti et riunioni clientela scelta volendo anche immobile nota città provincia Asti.
DI SALVATORE corso Turati 11 cede rinomato ristorante locale caratteristico vasta clientela primordine attrezzatura completa noto centro provincia Asti.
FRANA cede macelleria attrezzatissimo incasso 2 milioni settimanali mattatoio in proprio cintura Torino. Telefono 511.090 545.129.
FRANA cede fabbrica moderna vasti locali produzione dolciumi pasticceria pezzi incasso 300 milioni. Telefonare 511.090.
FRANA cede agnelleria polleria salumi ben attrezzato incasso annuo 28 milioni modica richiesta. Telefonare 511.090 545.129.
FRANA cede panificio attrezzatissimo spazioso angolare zona popolosa con alloggio 200 mille giornaliere. Telefono 511.090.
FRANA cede ristorante tipico utile mensile 1 milione 500 mila facile condizione sufficienti 15 milioni contanti. Telefono 511.090.
FRANA cede laboratorio prodotti dolciari frutta secca candita ottimo utile numerosa clientela. Tel. 511.090 545.129.
FRANA cede frutta verdura ingrosso minuto attrezzatissimo incasso annuo 350 milioni cintura Torino. Tel. 511.090 545.129.

MOD. EXPERT-IGNIS D.P.

ARF 798/IG lt. 275 **** (freezer lt. 50)
dimensioni: 54,5x151x60.

ARF 795/IG lt. 225 **** (freezer lt. 37)
dimensioni: 49,5x141x60.

Mobile in laminato plastico - doppia porta: cella freezer 4 stelle in alluminio goffrato atta alla congelazione dei cibi freschi e cucinati, oltre alla conservazione di ogni tipo di surgelati. Cella frigorifera Umicilmat in alluminio preverniciato con tre ripiani estraibili; sbrinamento automatico ciclo-ciclo; termostato per la regolazione della temperatura.

IGNIS

compralo nei negozi

expert

IN PIEMONTE

ALESSANDRIA	**BRUNI & SPIRITO** C.so Lamarmora 51 - tel. (0131) 62363
BIELLA	**PIANOFORTE P.G.** Via XX Settembre 15 - tel. (015) 31115
BORGARETTO	**B. MANASSERO** Via Gorizia 21 - tel. (011) 3580315
IVREA	**ELETTRONICA 2000** C.so Vercelli 3 - tel. (0125) 46667
NOVARA	**F.LLI BARALE** Via Roma 13 - tel. (0321) 28665
PINEROLO	**ELETTRODOMESTICA** P.zza V. Veneto 6 - tel. (0121) 22000
TORINO	**AGLIETTA** C.so Casale 76 - tel. (011) 831775
	BECCARIS P.zza P. Chironi 6 - tel. (011) 758323
	BOVÉ A. C.so R. Margherita 212 bis - tel. (011) 481031
	CASTIGLIANO R. C.so Sebastopoli 166 - tel. (011) 390284
	F.LLI CHIARABELLI C.so G. Cesare 44 - tel. (011) 851760
	DASSANO DARIO Via Vinovo 8 - tel. (011) 6963548
	ELDIS C.so Rosselli 94 - tel. (011) 594685
	GAMER Via Po 20 - tel. (011) 832837
	GIORGINI Via San Marino 92 - tel. (011) 323793
	GIORGINI MARIO Via Di Nanni 112 - tel. (011) 380180
	F.LLI MENZIO Via Garibaldi 34 - tel. (011) 518582
	VARTO CESARE Via Cibrario 47 - tel. (011) 740594

4 *Terreni*

A.A.A. L. 1950 al mq vendo terreno con progetto approvato per casette in suggestiva posizione nel Canavese. Telefonare 540.947.

A LIRE 2.800
il mq vendo terreno in collina con progetto approvato a 30 minuti da Torino, tel. 216.3614.

BALDISSERO terreno mq 1250 con progetto approvato per villa di salone 3 camere cucina tripli servizi tavernetta garage 15 milioni 500 mila. Gertim 519.801.
BRUINO vendesi terreno progetto approvato 3 camere cucina salone doppi servizi garage tavernetta lire 13 milioni. Ufficio 908.8275 geometra Negro.
TERRENO industriale mq 10.500 divisibile, cintura Torino Sud copertura 50% progetto approvato vendesi. Tel. 537.251.

5 *Locali e negozi*

offerte

IPI C. Vende Crocetta libero box mq 35, facilitazioni. Telefonare 511.382.

AFFITTANSI in zona centrale locali uso negozio ufficio rappresentanza. Varie superfici liberi subito. Telefono 512.222 ore ufficio.
CENTRALE ufficio affittasi in corso Palestro piano terreno e primo collegati 3 vani servizi 140 mila mensili. Telefonare 581.735.
INV. IMM. vende a Settimo (corso Piemonte) liberi box più magazzino contiguo di 60 mq L. 8 milioni 500 mila. Telefonare 916.263 - 918.985.
IPI A. Vende Porta Nuova muri negozio, prezzo 8 milioni. Facilitazioni di pagamento. Telefonare 511.382 537.066.
IPI B. Vende fronte Fiat, corso Bramante liberi, muri negozi e magazzini. Mutuo. Facilitazioni di pagamento. Telefonare 511.382 537.066.
PIAZZA Bengasi vendo magazzino locale 250 mq e alloggio 3 vani 38 milioni e cassetta 11 milioni. Tel. 326.648.

7 *Offerte lavoro e impiego*

operai, autisti, fattorini

OPERATORE meccanico veramente capace per escavatore cercasi. Indispensabile referenze. Telefonare 349.9564.

A. CERCASI fattofare fissa 30-50anne alto stipendio. Tel. 759.913.
REFERENZIATA fissa cercasi come collaboratrice domestica presso famiglia ottimo stipendio. Telefono 830.681.

impiegati

AZIENDA LEADER
cerca 3 elementi di sesso maschile patentato bella presenza e dinamici da inserire propria organizzazione di vendita offresi fisso mensile e inquadramento di legge non si tratta di vendita a domicilio. Presentarsi dalle 9 alle 12 15-19 corso Dante 2 signor Veneziani.

8 *Rappresentanti*

ARGENTO fabbrica bigiotteria cercasi Valenza Po, organizzazione rete vendita cerca venditori - venditrici. Tel. 0131-92708.

(Continua)

l'auto d'occasione che stai cercando c'è SOIMA

CORSO GIULIO CESARE 186
TEL. 205.19.77-205.20.05

ALLE 11, FRA RIVOLI E ALPIGNANO - SOCCORSI DA UN CONTADINO

Cade un aereo da turismo feriti pilota e passeggero

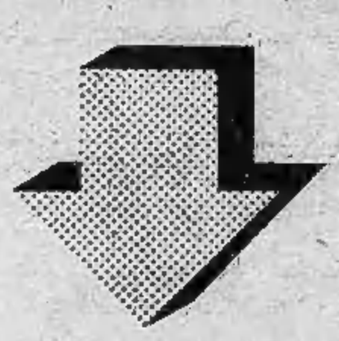

Un aereo da turismo, biposto P 66 dell'Aeroclub di Torino, è caduto stamane verso le 11, tra Alpignano e Rivoli, nei pressi del Santuario di San Pancrazio.

L'aereo era decollato un quarto d'ora prima dall'Aeritalia con a bordo il pilota, un ingegnere della Westinghouse, Luca Virando, 35 anni, via Marco Polo 28, ed un suo amico, Vincenzo Sartore, 20 anni, via De Amicis 20 a Collegno.

L'ultima comunicazione ricevuta dalla torre di controllo è stata: «*C'è qualcosa che non va*». Dopo alcuni minuti di silenzio sono subito cominciate le ricerche. Un elicottero dei carabinieri ha sorvolato la zona, mentre partivano pattuglie di carabinieri dalle stazioni di Pianezza e di Rivoli.

Un contadino di Pianezza è stato il primo a soccorrere i due feriti. Lavorava nei campi quando ha notato l'aereo che perdeva quota. Quando ha udito lo schianto, si è subito diretto verso il punto dell'incidente. Luca Virando e Vincenzo Sartore sono stati accompagnati dallo stesso agricoltore in auto all'ospedale di Rivoli dove sono stati ricoverati in osservazione. Le loro condizioni non destano preoccupazioni.

Dai primi accertamenti pare che l'aereo abbia avuto un guasto al motore che si è bloccato. Entrato in stallo, l'apparecchio è finito su alcuni alberi.

SETTIMO, INDAGINE SUL CENTRO SPORTIVO

42 MILIONI DI DANNI

(p. gal.) *Non sarà la magistratura ad indagare sul cosidetto «scandalo» del centro sportivo di Settimo, ma una commissione formata dal consiglio comunale. Ieri sera, al termine di una breve ma agitata riunione, i capigruppo di tutti i partiti hanno deciso in questo senso, non accettando la proposta che in un primo tempo aveva avanzato il rappresentante socialdemocratico Gaetano Bordieri.*

I sei commissari — Bonifetto (psi), Albera (pci), Montarolo (pli), Bordieri (psdi); Costa (pri), Benedetto (dc) — si riuniranno per la prima volta lunedì 5 dicembre. L'inchiesta prenderà il via da una lettera arrivata un mese fa al sindaco comunista Cavero. Il consigliere della dc, Benedetto, chiedeva di conoscere l'esatto ammontare di danni arrecati dalle incursioni leppistiche al complesso sportivo di via Torino, formulando poi una precisa accusa alla giunta in merito alla mancata custodia.

Era la richiesta formale di un'indagine da parte del consiglio comunale avanzata dal suo partito, non soddisfatto della risposta che l'allora assessore ai Lavori Pubblici, Ermanno Bonifetto, aveva dato in una precedente riunione del Consiglio. «L'ufficio tecnico del comune — aveva detto Bonifetto — ha accertato che i danni ammontano a 42 milioni, cifra inferiore comunque alla spesa che avremmo dovuto sostenere per la custodia degli impianti». *Benedetto aveva replicato dicendo che i danni erano certamente superiori.* «Comunque qualcuno deve pagare».

Cade nel fosso muore di freddo

Un uomo di 69 anni, Oreste Perrero, residente a Nole, via San Vito 86, la scorsa notte mentre rincasava è caduto in un piccolo fosso nei pressi della sua abitazione; in questo c'erano pochi centimetri d'acqua.

Il corpo veniva scoperto solo al mattino. Il medico condotto ha constatato che il decesso era dovuto esclusivamente ad assideramento.

A Chieri

"Minacce al msi" lievi pene

S'è concluso con assoluzioni e condanne a lievi ammende il processo ai 5 giovani di «Lotta continua» che s'è svolto stamane in pretura a Chieri. Domenico Pinna, 27 anni, Francesco Varetto, 32, Cosimo Barletta, 19, Salvatore Mele, 20, e Claudio Falla, di 23, erano accusati d'aver minacciato d'incendiare la sede chierese del msi e d'aver imbrattato muri con scritte antifasciste.

Gl'imputati sono stati tutti assolti per le scritte (tranne il Pinna che è stato condannato a 10.000 lire d'ammenda); tutti condannati invece per le minacce, a 10.000 lire di multa. Condizionale e non menzione per tutti escluso il Varetto. I giovani avevano ricevuto numerose attestazioni di solidarietà. Difensori: Annone, Barbera, Tucco di Torino.

S. RITA - Il processo in pretura

Chiuderà l'industriale che disturba la tv?

Il titolare della ditta «Saturno» specializzata nella lavorazione di termoplastici, Salvatore Russo, 41 anni, corso Sebastopoli 206, viene processato oggi dal pretore per avere disturbato, con le macchine della sua azienda, le ricezioni televisive nella zona che gravita attorno a via Monfalcone. Nel capo d'imputazione gli è stato contestato anche il reato di danneggiamento per il quale è prevista una pena che può arrivare fino ad un anno di reclusione.

I fatti presi in esame dal magistrato risalgono all'inizio del 1974. I residenti del rione Santa Rita avevano protestato con la Rai perché, nonostante gli interventi dei radiotecnici e degli antennisti, non riuscivano a captare né il primo né il secondo canale Tv, e minacciavano di non pagare più il canone. Come accendevano l'apparecchio, sul video apparivano righe longitudinali e trasversali, mentre il fono emetteva strani ronzii.

La Rai segnalava l'inconveniente all'amministrazione delle Poste e Telegrafi che tramite l'Escopost apriva un'indagine per scoprire i disturbatori. L'inchiesta veniva affidata all'Ufficio tecnico. Le apposite apparecchiature hanno permesso di accertare che le onde d'interferenza provenivano dallo stabilimento di via Monfalcone 71: Un'ispezione ha rilevato l'inconveniente dovuto ad una cinquantina di saldatrici in funzione gran parte della giornata e che emettevano onde sulla frequenza di 27 Megahertz. Le trasmissioni della Tv erano su onde che erano armoniche dei 27 MHz, di qui i disturbi.

L'Escopost ha invitato il Russo a provvedere per eliminare i disturbi, al che l'industriale ha replicato che era disposto ad apportare le opportune modifiche, purché il costo fosse contenuto in un limite ragionevole. Non era però in grado di cambiare 50 saldatrici perché la spesa avrebbe posto l'azienda in condizioni economiche disastrose che l'avrebbero costretto a chiudere i battenti.

Il Compartimento delle Poste ha replicato che toccava all'industriale modificare i suoi impianti, e dopo il termine di 30 giorni, continuando i disturbi, l'ha denunciato alla magistratura. Il Russo si è presentato stamane davanti al pretore accompagnato dal suo difensore avv. Oliviero Dal Fiume.

s. m.

FURTO A PALAZZO MADAMA

SPARITO UN ARAZZO QUANDO E COME?

E' sparito come per magia: il museo di Palazzo Madama ha un'opera d'arte in meno. Si tratta di un arazzo del '700, dell'artista belga Jodocus de Vos, e rappresenta un'allegoria dell'Asia. Soltanto ieri i funzionari del museo si sono accorti che l'opera mancava e la direttrice Maria Serena Fava ha sporto denuncia alla polizia. Naturalmente contro ignoti.

Ladri abili, capaci di farsi beffe dei custodi e dei sistemi d'allarme o semplicemente fortunati? Senza dubbio non è facile «lavorare» indisturbati quando si tratta di un arazzo che misura 2 metri e 90 per 3 e 60, sulla parete dell'anticamera della direzione. Ancor più difficile uscire con il «bottino» senza destare sospetti. Si pensa che il furto dell'opera, valutata intorno ai 15 milioni, sia avvenuto durante la massiccia affluenza di pubblico per la recente mostra dei cavalli di San Marco. In questo caso i ladri potrebbero essere stati scambiati per operai della manutenzione da parte dei visitatori. E i sorveglianti?

L'altra ipotesi è che la «sparizione» sia avvenuta di notte. E i sistemi d'allarme? La realtà è che anche questo furto si configura come l'ennesima dimostrazione che i musei italiani non occupano un posto di rilievo nell'interesse pubblico. Chissà, forse, in un futuro non troppo lontano potremo ancora ammirare l'arazzo di Jodocus de Vos, Magari in un'esposizione di qualche collezione d'oltralpe.

Fermato non dice chi sia

Da due giorni il nucleo investigativo dei carabinieri trattiene un giovane che rifiuta sistematicamente di fornire le proprie esatte generalità. E' stato trovato in un alloggio di via Foligno 47 durante una perquisizione per rintracciare un ricercato. Lo ospitava Carlo Alberto Spina ma anche lui non ha saputo dare indicazioni utili.

Ai carabinieri lo sconosciuto aveva presentato una carta d'identità, rilasciata dal comune di Torino, risultata ai controlli falsa. Interrogato si è limitato ad ammettere che i dati anagrafici registrati sul documento (Nicola Mucelli, nato l'8 aprile '57 a Gavina di Puglia, residente in via Sansovino 11 bis) erano inventati.

Dopo una vita interamente dedicata alla famiglia e al lavoro, è mancato all'affetto dei suoi cari

Libero Aceto

Ne danno il doloroso annuncio la moglie **Angela**, il figlio **Alessandro** con la consorte **Dina** e i piccoli **Gianmarco** e **Laila**; i consuoceri **Marianna** e **Giovanni Audi**, cognati, nipoti e parenti tutti. Un particolare ringraziamento a suor Cornelia, al professor Guglielmini, al professor Rigoletti, al professor Fazio e al dottor Calvo e Personale tutto della Clinica Fornaca, per la premurosa assistenza; si ringrazia inoltre il ragionier Giuseppe Ferrero e l'infermiera Lina. Dopo il rosario che si terrà alle ore 14 di oggi presso lo Stabilimento in Corio Canavese, seguiranno alle ore 15 circa i funerali nella Chiesa Parrocchiale.
— **Torino**, 26 novembre 1977.

Gina e **Carlo Ricciardi** partecipano al dolore di Angela e famiglia per la scomparsa del cognato **LIBERO**.

Giuseppe e **Mercedes Ferrero** profondamente colpiti partecipano al grave lutto della famiglia per la dolorosissima perdita del signor

Libero Aceto

— **Torino**, 26 novembre 1977.

I **Collaboratori tutti della Ditta Lamet Spa** partecipano al lutto per la scomparsa dell'Amministratore signor

Libero Aceto

— **Corio Canavese**, 26 novembre 1977.

I **Dipendenti della Ditta Selam Spa** si associano al dolore per la scomparsa del signor

Libero Aceto

— **S. Carlo Canavese**, 26 novembre 1977.

I **Componenti il Collegio Sindacale della Lamet Spa** partecipano al dolore della famiglia Aceto.

I **Componenti il Collegio Sindacale della Selam Spa** partecipano al dolore della famiglia Aceto.

Tilde e **Renzo** sinceramente vicini alla cara Angela e famiglia partecipano al grande dolore per la scomparsa di Libero.

Antonio e **Andreina Battignole** prendono viva parte al dolore della famiglia per l'immatura scomparsa del signor

Libero Aceto

— **Torino**, 26 novembre 1977.

Partecipano con sincero rimpianto l'avvocato **Armando Beltramo** e famiglia con la sorella **Lina**.

I **Coniugi Casarotti** si uniscono al dolore della famiglia.

Giuseppe Torvani e famiglia addolorati partecipano al dolore di Alessandro Aceto per la scomparsa del **PADRE**.

La famiglia **Audi Grivetta Giovanni** partecipa al dolore di Dina, Alessandro e mamma per la dipartita del signor

Libero Aceto

— **Corio**, 26 novembre 1977.

Le **Ditte Cazzuola & Audi, Omga** e **Sima** partecipano al dolore di Dina, Alessandro e mamma per la perdita del signor

Libero Aceto

— **Corio**, 26 novembre 1977.

La **Società SEO** partecipa al dolore della famiglia per la scomparsa del signor

Libero Aceto

— **Torino**, 26 novembre 1977.

Silvio Emanuel e consorte si uniscono al dolore per la scomparsa dell'amico

Libero Aceto

— **Torino**, 26 novembre 1977.

La **Società Figli di Giacoletto Giuseppe e S.E.A.** partecipano al lutto della famiglia per la scomparsa del

comm. Libero Aceto

— **Forno C.**, 25 novembre 1977.

Giovanni Giacoletto e famiglia, nel ricordo della fraterna amicizia che ha caratterizzato i rapporti sia nella vita che nel lavoro, sono affettuosamente vicini ad Angela, Alessandro e Dina in questo triste momento.

L'ing. **Piero Contini** partecipa al profondo dolore della famiglia e di quanti lo hanno conosciuto.

L'avv. **Emilio Spitale** profondamente addolorato si unisce alla famiglia.

Sisto Rocchietti e famiglia di Malhi partecipano vivamente al dolore della famiglia Aceto.

La **Ditta Corrado Dalla** e **Collaboratori** partecipano al lutto per la grave dipartita del

comm. Libero Aceto

— **Cuorgnè**, 25 novembre 1977.

Battista Giubellini partecipa al lutto per la scomparsa del

comm. Libero Aceto

— **Cuorgnè**, 25 novembre 1977.

La **Stampiemonte Torino** prende parte al lutto per la scomparsa del

comm. Libero Aceto

— **Torino**, 25 novembre 1977.

La famiglia **Piacentino** si unisce al dolore della famiglia Aceto per la scomparsa del loro congiunto.

La **Ditta O.M.C.** partecipa al lutto della famiglia Aceto.

La **Ditta Iacuzzi Giuseppe** si unisce al lutto della famiglia Aceto.

La **Ditta Termoflangia** partecipa al lutto della famiglia Aceto.

La **Ditta Giovannini Giovanni e Figli** si unisce al dolore della Ditta Lamet.

La **San Emanuel e C.** con i **Collaboratori** partecipano al lutto della famiglia Aceto.

La famiglia **Giuseppe Ghiazzi** partecipa commossa al dolore della famiglia Aceto.

La famiglia **Giovanni Audi Grivetta** prende parte al dolore della famiglia Aceto.

Renato Marana prende parte al dolore della famiglia Aceto.

Carlo Bonino partecipa al dolore della famiglia.

Nina Carpegna e **Rina Riccardi** si uniscono al dolore di Angela e famiglia.

Ha raggiunto il marito e la figlia l'anima buona di

Domenica Rollè ved. Garrone

Costernati l'annunciano i figli **Ernesto** ed **Enrico** (Brasile) con rispettive famiglie, il genero **Lorenzo Mascroli** con le figlie, i nipoti e parenti tutti. Un particolare ringraziamento al professor Luigi Ballatra ed alle affezionate Rina e Carla che amorevolmente l'assistettero. Si dispensa dalle visite. Le esequie avranno luogo oggi alle ore 14.30 nella parrocchia Santa Rita, indi la cara salma proseguirà per Castelborgone. Pulfman a disposizione.
— **Torino**, 26 novembre 1977.

E' mancata

Amelia Rosanna Bertolino in Vignolo

Addolorati lo annunciano marito **Vando** figlio **Marisa** col marito **Nino** l'adorato **Igor**, fratelli **Carluccio Corrado Alfonsino** e **Alda** con rispettive famiglie parenti tutti. Funerali sabato 26 corr. ore 14.30 nella parrocchia S. Vincenzo Ferreri (Borgo Mercato).
— **Moncalieri**, 25 novembre 1977.

Si associano al dolore dell'amico carissimo avvocato Pierangelo Accatino per la scomparsa della madre signora

Elena Botteri v. Accatino

i colleghi:
Cesare e Pierluigi Amerio
Agostino Barbera
Erasmo Besozzi
Bruno Bonazzi
Raul Cavaliere
Piero Floresta
Gian Vittorio Gabri
Agostino e Teodoro Manara
Carlo Napolitano
Silvano Porcù
Salvatore Prestipino Giarritta
Fernando e Ada Santoni da Sio
Angelo Simonetti
Bruno Siracusa
Ettore Sisto
Cesare Zaccone
Piero Zambelli.
— **Torino**, 25 novembre 1977.

Laura Cesare Manfredi e figli sono affettuosamente vicini al caro Pierangelo.

Il dott. prof. **Nicco Colso** e **Mirella** sono vicini al dolore dell'avv. Pierangelo Accatino per la scomparsa della **MAMMA**.

Cristianamente è mancato

Angelo Capovilla

di anni 73

Lo annunciano la moglie **Assunta Baggio**, i figli **Grazia** e **Basilio** e parenti tutti. Funerali oggi alle ore 15.30 dall'abitazione, via Valentino Carrera 99. La presente è partecipazione e ringraziamento.
— **Torino**, 26 novembre 1977.

I figlioccì **Renata** e **Roberto** piangono il loro caro **PADRINO**.

E' mancata ai suoi cari

Olga Favre Repettati

Addolorati l'annunciano il marito **Enrico**, la mamma, il fratello **Elio**, parenti tutti. Funerali domenica 27 ore 10.30, in Champoluc. Un grazie sentito al primario prof. Andolfi, medici e personale San Luigi Gonzaga, che per lunghi anni l'hanno amorevolmente assistita.
— **Champoluc**, Hotel Breithorn, 25 novembre 1977.

Profondamente addolorati, partecipano **Nuja** e **Bordone**, cugini **Azzaro**, **Varvero** e **Bordone**.

Addolorati partecipano al grave lutto le famiglie **Carnazza Benelle Borgialli**.

Cristianamente è mancata ai suoi cari

Domenica Caringi v. Scala

anni 82

Lo annunciano dolorosamente i figli **Margherita** e **Gino** unitamente alle loro famiglie e parenti tutti. I funerali avranno luogo oggi 26 cor. in partenza dall'ospedale Mauriziano.
— **Torino**, 24 novembre 1977.

Caterina e **Valerio Fenoglio** partecipano al dolore di Margherita e famiglia per la perdita della **MAMMA**.

E' mancato all'affetto dei suoi cari l'angioletto

Paolo Delbosco

di 3 mesi

Lo piangono la mamma **Alma Demo**, il papà **Domenico**, i nonni, la madrina, gli zii e la cuginetta **Laura**. I funerali si terranno oggi 26 novembre alle ore 10 nella parrocchia di Pino Torinese.
— **Torino**, 24 novembre 1977.

I nonni **Amelia** e **Guido Demo** inconsolabili piangono l'adorato nipotino **PAOLO**.

Guido e **Adriana Appendino** si uniscono al dolore delle famiglie Manolino per la scomparsa di

Angelo Manolino

(Continua a pag. 11)

L'importanza di una adeguata terapia per gli obesi

Si parla molto oggi di prevenzione delle malattie e spesso si pretende di ottenere risultati applicando programmi di prevenzione a situazioni di cui è ben difficile controllare le cause e le modalità di insorgenza. E si fa invece molto poco per situazioni di grande diffusione, di egualmente gravi conseguenze, per le quali la prevenzione sarebbe assai più agevole e sicura. Ci riferiamo ad esempio all'obesità.

Recenti statistiche fanno rilevare che oltre il 30 % dei bambini in età scolare supera di oltre il 20 % il proprio peso teorico ed ha buone probabilità di mantenere il sovrappeso nell'età adulta. Una percentuale un poco inferiore è segnalata nei soggetti adulti, con evidente prevalenza per il sesso femminile.

Le conseguenze dell'obesità, quando supera del 30-40 % il peso teorico, sono ben note e codificate:

- elevata incidenza di arteriosclerosi (rischio di infarto miocardico e di lesioni cerebrali);
- esposizione alle infezioni, alle complicanze dei traumi e degli interventi chirurgici (che vengono per lo più rimandati se non risultano indispensabili);
- danno artrosico alle ginocchia ed alla colonna;
- varici agli arti inferiori;
- insufficienza respiratoria.

La sequela di queste malattie e la frequenza varia da soggetto a soggetto, ma si può dire che il «rischio» per ogni obeso è elevato.

Si deve fare perciò una prevenzione di queste malattie cercando di ritornare al peso ideale al più presto possibile. Questo obiettivo non si raggiunge con una dieta del digiuno o con farmaci, come gli estratti di tiroide ed i diuretici, che oltre ad essere molto nocivi, sono seguiti, una volta sospesi, da un recupero di peso equivalente o maggiore di quello che si voleva eliminare.

Occorre anzitutto una accurata analisi delle cause del sovrappeso, che possono essere molteplici e diverse da caso a caso, ed un controllo dell'assetto metabolico-ormonale del soggetto. Inoltre deve essere fatta una valutazione dello stato psicologico del soggetto; del suo ambiente, ecc. onde si possano ricavare le informazioni sull'origine dell'errore che sta alla base del sovrappeso. Sarà così possibile impostare un nuovo regime di vita, in cui i farmaci e la dieta sono solo un aspetto, talora marginale, in confronto ai altri metodi più radicali.

Il CE.M.M. attraverso un check-up mirato e mediante visite specialistiche è in grado di impostare un programma terapeutico per i soggetti in sovrappeso e di seguirli nel tempo sino al raggiungimento di quell'obiettivo che è interesse del soggetto raggiungere e che la medicina preventiva oggi richiede.

A cura del CE.M.M. - Centro Malattie Metaboliche, corso Vittorio Emanuele 83 - Torino - Tel. **53.87.00.**

TUTTOLIBRI
il settimanale per riconoscere i tuoi libri.

Donate sangue
COMUNICATO AVIS

I prelievi di sangue organizzati dall'AVIS di Torino si effettuano

- tutti i giorni presso il CENTRO TECNICO TRASFUSIONALE - Entrata via Ventimiglia 1 (interno Ospedale S. Anna) - tutti i giorni feriali, dalle 8 alle 12, anche per visite mediche di controllo.
- **GIARDINI DI PIAZZA CARLO FELICE (Porta Nuova)** - tutti i giorni feriali (escluso il lunedì) dalle 8 alle 12.

ALTRI PUNTI DI PRELIEVO A.V.I.S. (dalle 9 alle 12):

- Sabato 26: **C. RACCONIGI ANG. VIA VIGONE** - in provincia: **MATHI** (con visite di controllo).
- Domenica 27 **CHIESE: S. ANNA** (via G. Medici 61) - **S. ERMENEGILDO** (c. B. Telesio 98) - **N. S. DELLA GUARDIA** (via Monginevro 251) - in provincia: **COASSOLO - MURELLO - GRUGLIASCO - VOLPIANO - CIGLIANO - CASTAGNETO PO - BRANDIZZO** (con visite di controllo).
- Martedì 29: **MERCATO VIA G. DINA** - in provincia: **RIVOLI** (con visite di controllo).
- Mercoledì 30 in provincia: **VILLASTELLONE** (con visite di controllo).

Presentarsi a digiuno per le donazioni.

MARIE CLAIRE
PELLICCERIA
CORSO TRAPANI 116 | TORINO
TEL. 335.85.25
LA PELLICCIA CHE SOGNI AL PREZZO CHE CERCHI
pellicce pregiate modelli di classe
con
SPECIALPREZZO
Cordialità e cortesia • Visitateci senza impegno
Certificato di garanzia e origine delle pelli
FACILITAZIONI DI PAGAMENTO

ECONOMICI

8 Rappresentanti

CERCASI nel quadro sviluppo commerciale da affermata azienda operante settore termico agenti vendita da inserire province (AT-AL) (VC-NO) (TO-AO) offresi: inquadramento Enasarco, provvigioni concorso spese, telefonare ufficio (011) 971.568.

16 Autovetture

A.A. FIAT piazza Carducci 169 occasioni 500, 126, Dyane, Mehari, 127, 128, Giulie, Fulvie coupé, 128 coupé, Mini, Simca.

A. ALT concessionaria vende qualsiasi auto, nuove usate, garantite senza anticipo pagamento come volete. Corso Siracusa 33, telefono 393.127 via Monfalcone 141.

A112 nuovo modello pronta consegna. Telefonare 657.129.

ACQUISTIAMO automobili e furgoni anche ipotecati pagamento per contanti. Tel. 321.735.

ACQUISTIAMO
cerchiamo vetture 2-3 anni offriamo il prezzo migliore. Lincarauto corso F. Oddone 68.

ACQUISTIAMO pagando massimo 126 A112 127 128 131 132 Alfaromeo Bmw Beta. Corso Raffaello 3 tel. 658.001.

ALFASUD anni 73 74 75 normali e lussuose vetture controllate e ricondizionate vende Varto, corso Moncalieri 15 telefono 658.383; via Botticelli 83 bis, telefono 264.401.

ALLA Sale corso Giulio Cesare 202 tel. 265.756 126 73, 127 73 74 75 76, 128 72 74 76, 131 76, 131 Familiare 75 76, 132 GLS 74, Kadett 1000 Caravan 76, Ascona 1200 72, Rekord diesel 75, Rekord diesel familiare 74-75, Peugeot 204 diesel 76, Alfa 2000 74, Renault 4 75, Renault 5 76, Alfasud 72 73 74, con facilitazioni di pagamento

ATTENZIONE
vendonsi minimo anticipo vasta gamma vetture d'occasione garanzia. Corso Orbassano 72 tel. 361.008 Autocommercio.

AUTOCARRO Alfaromeo 12 q.li motore diesel completamente ricondizionato e controllato nel 75 vende Varto Autoccasione, corso Moncalieri 15 telefono 658.383; via Botticelli 83 bis, telefono 264.401.

AVVISO
occasioni della settimana Alfa Sud '74 L. 2 milioni 100 mila, A112/E '73 L. 2 milioni 250 mila, Renault 5TL '75 L. 2 milioni 500 mila, Maggiolino '71 L. 1 milione 100 mila. All'Automercato di Leone B., Moncalieri, corso Trieste 170, radiale Italia 61, telefono 660.271.

CITROEN
l'Autoremo corso Moncalieri 11 tel. 651.876-77; via Nizza 66 tel. 687.965 presenta nuovi modelli Citroen 1978: CX 2400, GTI CX 2000 benzina CX diesel.

CITROEN
l'Autoremo corso Moncalieri 11 tel. 651.876-77; via Nizza 66 tel. 687.965 presenta nuovi modelli Citroen 1978 GS 1130, GS 1200, Dyane 6 metallizzata, 2 cavalli.

CITROEN Dyane 6 colore arancio anno 75 in ottime condizioni di carrozzeria e meccanica vende Varto Autoccasione, corso Moncalieri 15 telefono 658.383 via Botticelli 83 bis, telefono 264.401.

COMPERIAMO
vetture recenti grande valutazione pagando subito per contanti senza spese Autocommercio corso Orbassano 72.

COMPRA - VENDE
acquistiamo vetture offrendo il prezzo più alto vendiamo a prezzi vantaggiosi 6 mesi garanzia Autodestefani corso Grosseto 35 tel. 293.992.

CONCESSIONARIA LINCARAUTO
Simca 1000 quota contanti lire 492.000; Simca 1100 quota contanti lire 610.000; Simca 1307 quota contanti lire 925.000 il rimanente in comodo rate mensili senza cambiali. Supervalutazione delle vostre vetture condizioni eccezionali, vasto assortimento usato di tutte le marche. Corso F. Oddone 68, corso Orbassano 72.

CONTANTI
subito comperiamo autovetture tutte marche, non sinistrate. Soima corso Giulio Cesare 186, tel. 205.1977.

FIAT 128 4 porte '72 giallo vetri atermici carrozzeria meccanica perfette vendo a privato. Tel. 505.004 ore pasti.

GIULIA diesel pochi km impianto stereo cinture di sicurezza vera occasione vende Varto Autoccasione, corso Moncalieri 15 telefono 658.383; via Botticelli 83 bis telefono 264.401.

GRAGLIA vende Peugeot e 132 diesel Alfetta berlina e GT 131 special e normale senza anticipo, comode rate. Via Nizza 133.

LANCAR concessionaria Lancia Autobianchi ottime occasioni usato corso Regina Margherita 270.

LANCIA Autobianchi Urfauto sede vendita corso Francia 332 Collegno telefono 781.133 vasto assortimento usato: Beta 1300 blu vetri azzurrati poggiatesta mesi 7 come nuovo; Fiat 131/S blu mesi 6; Porsche 911 T rarità fine 73; Fulvia coupé 1.3; Alfasud; Citroen 1220 club 75; Dyane 6 anno 76; Ford GT 2 1600 metallizzato fine 76; 128, 127 3P, 126; Simca GLS; Matra Simca. Permute rateazioni senza cambiali.

LANCIA Autobianchi pronta consegna Urfauto sede vendita corso Francia 332 Collegno telefono 781.133, ricco omaggio a sorpresa.

L'USATO SOIMA
ti conviene. Prova Soima corso Giulio Cesare 186 tel. 205.1977 205.2005.

MANCINI recentissime Ferrari, Porsche, Mercedes, Bmw, Jaguar, Maserati, Lamborghini, Fiat, Alfa Romeo, Ford Mustang, Renault, garanzia rateazioni. Corso Marconi 5, tel. 683.295.

MERCEDES 250E anno 73 azzurro vetri atermici impianto stereo gommatissimo vende Varto, corso Moncalieri 15 telefono 658.383; via Botticelli 83 bis telefono 264.401.

OCCASIONI
500, 127, 128, 131, Alfasud, Alfetta, Giulia, ed altre vetture possibilità di averne in prova garanzia 6 mesi. Autodestefani corso Grosseto 35.

PORSCHE 911S anno 72 vetri atermici impianto stereo vende Varto Autoccasione, corso Moncalieri 15 telefono 658.383, via Botticelli 83 bis telefono 264.401.

PRIVATAMENTE vendo Alpine Renault A110 1300 Stradale perfette condizioni. Telefonare 304.147 ore pasti.

PRIVATO causa espatrio vende Ford 1600 GT JI metallizzato km 18 mila perfetto. Telefonare 781.133.

RENAULT
AVVISO
la vostra Renault nuova si acquista all'Automercato di Leone B., corso Trieste 170, Moncalieri, radiale Italia 61, telefono 660.271.

RENAULT concessionaria Soima corso G. Cesare 186, grande vendita nuovo, Renault e usato tutte marche. Telefoni 205.1977 205.2005.

SCOFIT AUTOVETTURE
Fiat, Lancia e Autobianchi aziendali, esclusive di tutte le marche, pronta consegna. Vasto assortimento usato, permute, rateazioni. Corso Turati 15, tel. 599.878.

Per la **sostituzione della vostra caldaia...**
impiegate la nuova serie di
caldaie in ghisa ad elementi scomponibili
argo
da 20.000 a 500.000 kcal/h
8 anni di garanzia!
Consulenza gratuita presso:
● **TORINO - Filiale ARGO:** Via Bologna, 220 - Tel. (011) 27.79.43
● **NOVARA - Agenzia ARGO:** Via General Perrone, 12 - Tel. (0321) 22.667

RENAULT Concessionaria Car, corso F. Oddone 30, telefoni 480.294, 489.715; Filiale corso Lecce 68, telefono 744.932, vende usato con tessera di garanzia: R4, R5, R6, R8, R10, R16 e occasioni altre marche.

VENDIAMO ratealmente selezionate 126, A112, 127, 128, 131, 132, Alfaromeo, Bmw, Beta. Corso Raffaello 3, tel. 658.001.

18 Acquisto alloggi

ABBISOGNAMI acquistare alloggio libero in Torino anche se in vecchia casa. Pagamento contante. Tel. 682.869.

ACQUISTIAMO
contanti: alloggi case ville rustici cascine, in città al mare in montagna rapida vendita.
CASALEGNO & C.
corso R. Margherita 7, telefono 885.962.

ACQUISTO mansarde e appartamenti centrali da ristrutturare purché in stabile decoroso telefonare 670.317 442.302.

COMPRO in contanti appartamento o casetta in Torino purché liberi anche da ristrutturare. Tel. 599.657.

«EUROCASE IMMOBILI»
senza spese per voi acquista vende permuta i vostri immobili e vi facilita con mutui fondiari. Tel. 513.725 547.470 513.744.

FISIM spa acquista direttamente appartamenti liberi in Torino pagamento: 30 per cento al [illegible] saldo e atto a 2 mesi. Tel. 583.922 581.759.

GABETTI CERCA
stabili prima e seconda cintura Torino Rivoli Venaria Alpignano Pianezza valutazione gratuita massimo realizzo breve termine. Gabetti 5787.

INV. IMM. Torino e cintura compra alloggi casette rustici e terreni agricoli. Telefonare 516.283 - 518.985.

IMPORTANTE SOCIETA'
cerca Pinerolo e zone limitrofe stabili appartamenti singoli ville rustici terreni massima riservatezza celere definizione. L'Immobiliare 503.666.

L'IMMOBILIARE
corso G. Ferraris 146 cerca per propria clientela alloggi liberi o affittati in qualunque zona di Torino. Telefonare 582.897.

STUDIO G. FREA
assume incarichi di vendita alloggi, ville, rustici Torino e cintura senza la minima spesa da parte vostra. Tel. 300.565.

19 Vendita alloggi

A.A. BRUINO in palazzina trifamiliare recentissima (Villaggio Alba Serena) 2 appartamenti abitabili subito volendo abbinabili con grande giardino privato: 2 camere servizi box, 25 milioni 500 mila; 3 camere servizi box, 28 milioni 500 mila. Volendo mutuo. Per informazioni e appuntamenti telefonare 900.3129.

A. A Santena in palazzina nuova vendo libero 8 milioni 900 mila mutuo 15 milioni 100 mila 3 camere servizi giardino e cantina. Telefono 610.836.

A. ALLOGGI 3-4-6 camere centro San Paolo via Venasca 17 si vende grande stabile a L. 1 milione 700 mila a camera con dilazioni 70 per cento. Tel. 326.046.

A. COLLEGNO Leumann in villetta vasto alloggio moderno con salone posti auto molto facilitando vende Studio Lisotto 789.132.

A. CORSO Giulio Cesare 25 privato vende 1 camera cucina libero ascensore. Tel. 342.197.

A. SERIM vende attico via Canova 24 costruzione '72 saloncino 3 camere cucinotta bagno terrazzo 45 milioni 500 mila. Telefonare 519.801.

A. SERIM vende adiacente piazza Statuto via Beaumont 4 spazioso 4 camere cucina bagno ingresso 31 milioni 600 mila. Telefonare 519.801.

A. SERIM vende via S. Secondo 106 in stabile restaurato 2 camere cucina bagno 10 milioni 800 mila 3 camere cucina bagno 15 milioni 200 mila dilazioni pagamento. Telefonare 519.801.

A. SERIM vende corso Vercelli 85 costruzione '72 salottino 2 camere cucina doppi servizi 34 milioni 800 mila mutuo. Telefonare 519.801.

A. SERIM vende corso Rosselli 91 bis spazioso 2 camere tinello cucinino bagno 18 milioni 300 mila facilitazioni. Serim 519.801.

A. UNION CASE F. Mansarda signorile corso Vinzaglio 2 vani con bagno, 18 milioni disponibili posti auto. Union Case 549.777.

A. UNION CASE E. Libero subito corso Regina: soggiorno 3 camere cucina bagno box auto, 59 milioni. Union Case 549.777.

A. UNION CASE D. Via Viterbo 182 facciata in klinker: camera cucina bagno, 9 milioni 200 mila dilazionabili. Union Case 549.777.

A. UNION CASE C. Contrattazioni via Maria Vittoria 34 disponibili monocamere 1 milione 500 mila; 2 vani 3 milioni 500 mila; 3 vani 4 milioni 700 mila. Union Case 549.777.

A. UNION CASE B. Centro Europa: salone 3 camere cucina office tre servizi box, 6 milioni 500 mila. Union Case 549.777.

A Mirafiori in palazzina terzo piano sala 2 camere cucina 24 milioni 800 mila [illegible] 4 milioni 500 mila mutuo 5%. Fisa 504.249 - 583.559.

A Piossasco nuovo libero 2 camere soggiorno grande 11 milioni contanti più 8 milioni 800 mila mutuo, giardino. Fisa 504.249 - 583.559.

A soli 10.200.000 in S. Rita una camera tinello cucinino in stabile con riscaldamento e ascensore. L'Immobiliare, corso G. Ferraris 146, telefono 598.883.

ABITABILE subito via Telesia: 1 camera cucina e bagno arredato L. 15 milioni 300 mila minimo contanti e dilazioni. Telefonare 501.219 590.695.

AL Valentino libero signorile camera soggiorno cucinino bagno 2 balconi luminoso 13 milioni 900 mila. Fisa 504.249 - 583.559.

(Continua)

DIECI ANNI DI FEDELTA'
Radio Augusta
VIA C. ALBERTO 47
telec
DI BOCCARDO
C. SEBASTOPOLI 235
morana elettronica
C. VITTORIO EMANUELE 216
VIA VILLARFOCCHIARDO 8
CENTRI DIMOSTRATIVI DI TORINO.
PRIMI NELL'ALTA FEDELTA'
PRIMI NEL DISTRIBUIRE IL MARCHIO LEADER
UNICI AD ESPORRE LA GAMMA COMPLETA
PIONEER
HI-FI STEREO

IN ALTA VAL DI SUSA LE PISTE NON SONO ANCORA PRONTE

Valle d'Aosta e Cuneese: si scia

AOSTA — *(g. g.)* Primo week-end della neve in Valle d'Aosta. Si può sciare ■ Cervinia, Courmayeur e La Thuile.

La conca del BREUIL è perfettamente innevata già da alcune settimane. Lo spessore del manto nevoso supera su tutti i tracciati il metro; funzionano, oltre che le funivie Plan Maison-Plateau Rosa, tutti gli impianti.

Anche a COURMAYEUR la neve è ottima: lo spessore sulle piste dello Chècrouit varia dal metro ■ oltre due metri. Da ieri sono in funzione tutti gli impianti di risalita del comprensorio, cioè quelli della Società Val Veny.

Consistente l'innevamento anche a LA THUILE, dove le piste sono tutte praticabili: gli impianti sono aperti da stamane.

Aperte agli sciatori, infine, anche le stazioni del SUPER-ST-BERNARD, poste in territorio svizzero, all'uscita del traforo del Gran San Bernardo, le cui piste però scendono anche sul versante valdostano di Etroubles. La neve è abbondante e farinosa.

CUNEO — *(g. d. m.)* Se non ci saranno nuove nevicate nelle prossime ore — sempre possibili perché il cielo è in gran parte coperto — nel Cuneese oggi e domani si potrà sciare solo ■ LIMONE PIEMONTE nelle località MANEGGIO e LIMONETTO (in questa seconda stazione gli impianti cominceranno ■ funzionare domenica).

La neve fresca in questa zona ha lo spessore di circa 40 cm, è farinosa e quindi adatta alle discese.

Impianti ancora invece fermi, perché la neve è troppo scarsa, nelle altre località del Cuneese attrezzate per gli sport invernali. Se non vi saranno precipitazioni naturali a Sampeire domenica 4 dicembre — come ci informa il geom. Adelmo Crosetto, direttore della Sitap — gli impianti di risalita funzioneranno grazie alla neve artificiale creata da un apposito «cannone» già messo in funzione con successo la scorsa stagione.

Gli sportivi sono comunque impazienti di cominciare la stagione come provano le telefonate ■ valanga che ricevono in questi giorni le maggiori stazioni di sport invernali della provincia.

(g. d.) Nei centri invernali dell'Alta VALLE SUSA, l'apertura della stagione sciistica è rinviata di una settimana. Gli operatori turistici non hanno voluto ripetere l'errore compiuto nelle stagioni scorse quando, alla prima nevicata, venivano messi in funzione gli impianti ed aperte le piste. Infatti, il fondo non assestato spelacchiava le piste nelle zone di maggior transito e in breve diventavano logore.

Pertanto, ■ Bardonecchia, Sauze, Sestriere, Sansicario, Claviere ■ Pian del Frais domani non si scierà ancora. Probabilmente, la stagione inizierà il ■ dicembre.

Quest'anno un "raccolto„ di 600 quintali

Il "boom„ della lumaca a Borgo S. Dalmazzo

GIANNI DE MATTEIS

BORGO ■■■ DALMAZZO — L'allevamento ■■■ lumache è diventato nell'agro dell'antica Pedona ■■■ attività economica fiorentissima con ■■■ meno di 4-500 famiglie che ■ occupano sia pure come impegno «part-time»; qui funziona anche molto bene ■■■ centro ■ elicicoltura con esperti che seguono sia l'allevamento ■■■ lumaca ■■■ la sua commercializzazione. Non stupisce quindi se proprio ■ Borgo dal 1° al 5 dicembre prossimo, in occasione ■■■ 4ª edizione della «Fiera freida» le lumache saranno ■ centro di ■■ simposio internazionale, ■ ■■■ ■■■ gastronomica, di ■■ certo mercato all'ingrosso, a carattere nazionale che comprende ■■■ i prodotti elicici in genere e, infine, ■ ■■■ mostra dell'artigianato artistico che sfrutta il prevedi■■■ afflusso di forestieri.

«L'allevamento della lu■■■ — spiega il dottor Mario Bongioanni, direttore del "centro" — *si estende a macchia d'olio anche nelle vallate che confluiscono su Borgo. A Sambuco, nella valle Stura, per citare l'esempio più interessante, tutte le famiglie del borgo alpino allevano lumache».*

La produzione, quindi, è in continuo aumento: 400 quintali l'anno scorso, ■■■ quintali forse quest'anno perché il tempo piovoso di quest'estate ha favorito la' nascita e la crescita dei prelibati molluschi.

Nel '76 si calcola che gli allevatori abbiano incassato 200 milioni, quest'anno coi prezzi raggiunti dalle prime partite — 5-6000 mila lire il chilo — si raddoppierà facilmente questa somma. ■ calcola anche che ■■■ le quotazioni attuali ogni chiocciola verrà pagata circa 150 lire. Il «*boom*» della lumaca con queste quotazioni ■■■ quindi garantito anche per l'anno prossimo perché altre decine di famiglie ■■■ pronte a iniziare l'allevamento delle chiocciole.

D'altra parte il mercato «tira» più che mai. Gli incettatori in questi giorni girano da un casolare all'altro tanto che gli organizzatori della rassegna di Borgo San Dalmazzo temono che ■ prodotto ■■■ scarso sul mercato, quando verrà ufficialmente aperto, perché tutte le partite ■■■ state nel frattempo già vendute.

Per gli intenditori è opportuno segnalare che la lumaca allevata a Borgo ■ la «helix pomatia alpina» dalla carne bianca, apprezzata ormai a livello mondiale per le tipiche caratteristiche organolettiche.

La sagra gastronomica organizzata dai ristoranti «Bel Sit», «Pernice», «Roma» e «Tre galli» comprende una serie di piatti a base di lumaca. Qualche esempio: lumache in carpione, *crep* di lumache, lumache alla diavola, risotto ■■■ lumache, lumache alla bruna, lumache alla borghigiana, spiedini di lumache, consommé di lumache, lumache fritte, lumache in gelatina, frittata di lumache. Sono ben ■ le ricette a base di chiocciole: al buongustaio l'imbarazzo della scelta.

UOMINI E COSE

Centenaria rimpiange soltanto navi a vela

EDOARDO BO

RIVATRIGOSO — Borgo Ponente, l'angolo marinaro dai secolari «leudi», ha la sua prima centenaria. Sabato, meravigliosa giornata di sole, il ■■■ è ■■■■ calmo, e Orsolina Ghio ved. Fazzeri, ha raggiunto ■ fatidico traguardo del secolo, salutando dalla finestra, affacciata sul mare, quanti la conoscevano.

■ buon mattino la vegliarda s'è sistemata la camera ■ poi ha mandato il figlio Gildo a far la spesa. Ad uno ad uno, quasi una processione, figli, nipoti, pronipoti, parenti, conoscenti, vecchi «lupi di mare», marinai e pescatori, hanno salito la scala di via Brin, in una secolare casa, per benaugurare all'arzilla vecchietta. C'è venuto anche il sindaco Ghio. I giornalisti, radio Sestri Levante, i fotografi. Una giornata campale ■ lei più d'una volta, ha affermato: *«La mia salute è la calma»*.

Doni, fiori, telegrammi, arrivati ■■■ po' da ovunque, in particolare da Genova, Camogli, Rapallo, Sestri, da parte di comandanti e marinai, conoscenti ed amici dei figli. E' arrivato, puntuale, anche ■ telegramma del figlio Vincenzo emigrato da 54 anni a New York.

A mezzogiorno, il figlio Gildo, vecchio navigante e cuoco ■ bordo, le ha preparato i ravioli (ne è tanto golosa) poi ■■■ quello che capitava ■ un goto di «quello elbano dolce».

A tutti ha saputo dire una parola gentile. Il parroco, don Mario, ha celebrato in sala, la Messa, impartendole la Comunione e rivolgendo parole di augurio, presenti i figli, nipoti, parenti, e qualche intimo. Infine brindisi augurale.

Orsolina Ghio, figlia d'una navigante a vela e sui «leudi» — il marito, Giovanni Fazzeri detto «Gaetan» è stato sul mare mezzo secolo — si sposò nel 1899 ed ebbe 6 figli, 4 maschi e due femmine: Angela di 77 anni, Vincenzo 75 (a New York), Giovanni 74, Gildo 71, tutti viventi; morti invece, Roberto e Chelitta.

Dice a tutti d'essere arrivata al secolo di vita, perché ha la «testa a posto» ■ d'aver sempre fatto bene a tutti ed onore al suo paese.

Di vero stampo ponentasco, Orsolina Ghio, ricorda tutta la storia rivana dai «leudi», ai cantieri, dai pescatori ai giorni nostri, giorno per giorno.

IN BREVE

Alba: torinese condannata

(g. f.) La torinese Teresa Deglaudi, 41 anni, è stata condannata dal tribunale di Alba a un anno e sette mesi di reclusione e a 90 ■mila lire di multa essendo stata ritenuta responsabile di numerosi furti. La Deglaudi, quando venne fermata, fu trovata in possesso di televisori, autoradio e mangianastri di cui non aveva saputo giustificare la provenienza.

Ovada: finale di "liscio"

(g. t.) Si conclude questa sera alle 21 alla Società Operaia di Mutuo Soccorso, la finalissima di ballo liscio (valzer, tango e valzer lento) con in palio ■ VI Trofeo Città di Ovada.

Ceva: assegno ■ vuoto

(g. g.) Un'anziana pensionata di Mombasilio, in Val Mongia, è stata truffata da due sconosciuti che, dopo essersi presentati come antiquari hanno acquistato un mobile pagandolo con un assegno. La donna, Cristina Icardi, 71 anni, recatasi in banca per riscuotere la somma di 700 mila lire, ha constatato che l'assegno era scoperto e ha denunciato il fatto ai carabinieri.

Alessandria: arrestato truffatore

(e. c.) La Mobile di Alessandria ha arrestato il rappresentante di commercio Franco Pollidano di 46 anni, il quale era colpito da ordine di cattura emesso dal procuratore della Repubblica dovendo scontare ■■■ anno e otto mesi di reclusione per truffa e appropriazione indebita.

Alba: cacciatori di frodo

(g. t.) Due cacciatori di frodo, i fratelli Gian Mario e Giovanni Battista Barbero, rispettivamente di 18 e 24 anni, abitanti a Cherasco, sono stati denunciati alla pretura di Alba per numerose violazioni alla legge sulla caccia. Sono stati sorpresi dagli agenti mentre sparavano alla selvaggina nella zona di rifugio di Piana Biglini e trovati in possesso di una carabina calibro 22 a percussione anulare, vietata dalla legge regionale.

(Segue da pag. 9)

Serenamente è mancata al suoi cari

Carmelina Calciati ved. Calciati

Lo annunciano: le figlie Mary e Tina, il genero Ettore Birocchi, i nipoti Fulvio e Luisa con Davide e Gabriele, parenti e amici tutti. La cara salma partirà oggi 26 alle ■■ 10,30 dall'ospedale Nuova Astanteria (largo Goffredo 143) per Annicco (Cremona) ove si svolgeranno i funerali. La presente è partecipazione e ringraziamento.
— Torino, 26 novembre 1977.

La famiglia **Melnardi** partecipa vivamente al dolore della famiglia.

Il Personale del Maglificio Mary partecipa al dolore della famiglia.

Gino, Angioletta e Mimmo Gribaudi partecipano commossi al grande dolore.

Le famiglie Biasiato e Monasterolo sono affettuosamente vicine alle signorine Mary in questo momento di dolore.

Famiglia Perolli e famiglia Gai partecipano al grande dolore.

Condomini, inquilini, Amministratore stabile corso Giulio Cesare 101 si associano al lutto della famiglia Calciati.

E' mancato ai suoi cari

Maria Anna Musella in Grippo

Angosciati ne danno il doloroso annuncio: il marito Emilio, la figlia Maria Grazia col marito Giovanni Leone, il figlio Sandro, sorelle, cognati, cognate, nipoti e parenti ■■■. Fu■■■ lunedì 28 corrente, alle ore 10, ■ partendo dall'ospedale Molinette.
— Torino, 25 novembre 1977.

Giovanna e Riccardo Bernocco, Collaboratori e Dipendenti della Farmacia Popolare di Orbassano, colpiti dall'improvvisa scomparsa della signora

Maria Anna Musella ■■ Grippo

partecipano all'immenso dolore di Maria Grazia per la prematura perdita della mamma.
— Orbassano, 25 novembre 1977.

Improvvisamente è mancato all'affetto dei suoi cari il

cav. Benvenuto Arneodo

■ anni 70
funzionario FIAT a riposo

Ne dànno il triste annuncio la moglie Lidia Venera, figli Liliana e Paolo, il genero Gino, l'adorata nipotina Silvia e i parenti tutti. I funerali avranno luogo in Caraglio domenica 27 corr. mese alle ore 10,15 partendo dall'abitazione dell'estinto in via Castello.
— Caraglio, 25 novembre 1977.

Serenamente è mancato il

CAVALIERE

Diego Ferruccio Scanzio

Lo annunciano: la moglie Bice Rozza, i figli Anna con il marito Leo Scaramuzzi e figli Maurizio ed Enrico e famiglia, Mario con la moglie Angelica Gozzi e figlio Ferruccio, cognata, nipoti, cugini e parenti tutti. I funerali sabato 26 corrente, alle ore 15,30, nella chiesa di San Paolo.
— Biella, 25 novembre 1977.

E' mancato

Simeone Zanivan (Nino)

Ne dànno il doloroso annuncio: la sua cara moglie Monica Longo; gli affezionati cognati, cugini, nipoti, parenti tutti. Funerali lunedì ore 8,45 parrocchia S. Anna (via Medici 61); la cara salma verrà tumulata nella tomba di famiglia a Fubine Monferrato. Non fiori ma opere di bene. Servizio pullman.
— Torino, 27 novembre 1977.

Serenamente è mancato

Giacomo Poetto

■ dipendente Camera Commercio

Lo annunciano la moglie Rosa, il figlio Guido, parenti tutti. Funerali lunedì ■ corr. ore 14,30 da via San Tosetti 2.
— Cuneo, 25 novembre 1977.

E' cristianamente mancato

Giovanni Vitale

Cavaliere di Vittorio Veneto

Ne dànno il triste annuncio ■ moglie Giovanna con i figli Natale, Maria, Giuseppe, Lina e Rosetta, le ■■■ i generi i nipoti e pronipote e parenti tutti.
Torino, via Monte Nero, 8.
— 25 novembre 1977.

La Direzione ed il Personale della Grundig Italiana S.p.A. Filiale di Torino, con i Grundig Services, partecipa al dolore del suo collaboratore, sig. Leopoldo Pellegrini, per la dipartita dell'amato papà

Emilio Pellegrini

— Torino, 25 novembre 1977.

Cristianamente ■ mancato

Michele Genero

anni 76

Lo annunciano: la moglie Ada Ferrero, figli, genero, nuora, nipoti, parenti tutti. Funerali oggi 26 corr. ore 14,30 partendo dall'abitazione Largo Giusti 3.
— Nichelino, 25 novembre 1977.

Cristianamente è mancata

Giuseppina Ciriotti v. Parino

Affranti lo partecipano: i figli Beppe e Franco, nuore, sorelle, fratelli, nipoti, parenti tutti. Funerali oggi 26 corr. ore 16 da ospedale S. Vito. La presente è ringraziamento.
— Torino, 26 novembre 1977.

E' mancato

Michele Cavallera

Cav. di Vittorio Veneto

L'annunciano il figlio Pietro con ■ moglie Aurelia, i nipoti Carla col marito Carlo, Giorgio con la moglie, nipoti, ni e parenti tutti. F■■■ li oggi alle ore 15 ad Entracque.
— Torino, ■ novembre 1977.

E' m■■■ all'affetto dei suoi cari

Pietro Rebba

■■ dànno il doloroso annuncio la moglie, figli, nuore, generi, nipoti, cognati e parenti tutti. Funerali oggi ore 14,30 nella parrocchia San Giuseppe Cafasso.
— Torino, ■ ■■■■■ 1977.

La moglie Anna Maria, ■ figlie Vittoria, Francesca annunciano con dolore immenso l'improvvisa scomparsa ■

Antonio Giuntelli

— Sanremo, 25 novembre 1977.

Nanni e Remo La ■■■ piangono la perdita di

Clara Dellapiana

— Torino, 25 novembre 1977.

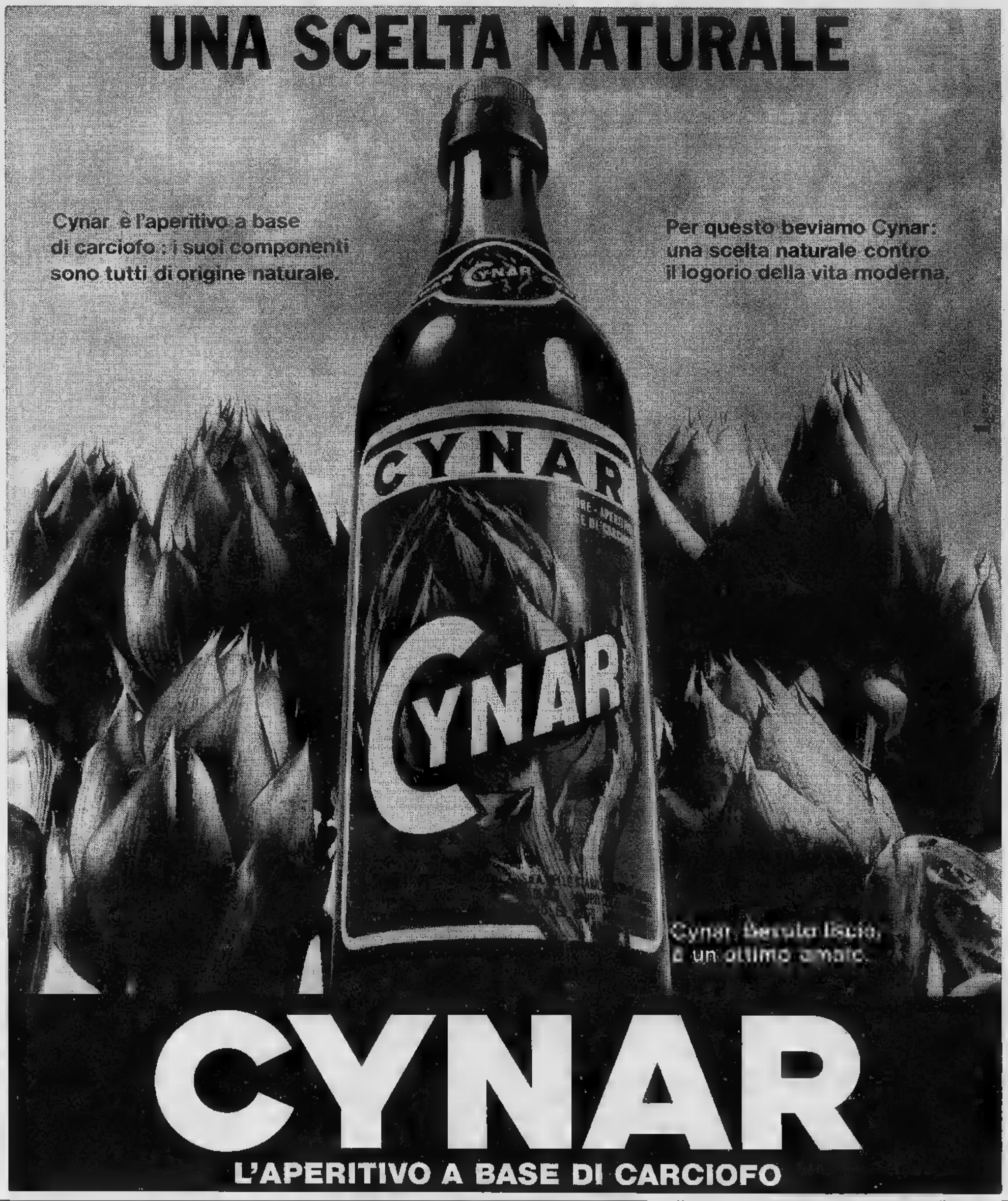

ECONOMICI

10 Vendita alloggi

[illegible]CENTE corso Vercelli via Mottarone 4 vicinissimo al mercato di piazza Crispi monocamere 1 milione 800 mila 2 camere 2 milioni 600 mila negozi 7 milioni magazzini box 2 milioni 800 mila. Fiduciaria immobiliare SpA 548.412 548.347.

ARRASCA
in [illegible] centrale appartamenti liberi [illegible] costruzione dal 76 composti da camera tinello cucinino servizi; 2 camere tinello cucinino [illegible]izi; 3 [illegible] tinello cucinino servizi, da 11 milioni 200 mila più 5 milioni mutuo e 23 milioni più 13 milioni mutuo; possibilità box 3 milioni; negozi da 10 milioni 400 mila più 3 milioni 500 mila mutuo a 24 milioni 200 mila più 7 [illegible]800 mila mutuo, parco condominiale più zona giochi. L'Immobiliare 503.666.

ALLOGGIO esentasse (Mirafiori) via Montepone, vuoto: 2 camere tinello cucinotto servizi, 24 milioni. Telefonare 834.061.

ASSOLUTAMENTE conveniente [illegible] Foligno macelleria ottimo arredo mq 90 [illegible] 3 vetrine 2 celle frigorifere disponibile box auto 11 milioni [illegible] 10 milioni mutuo fondiario Fiduciaria SpA [illegible].

AMMINISTRATORE vende vicinanze [illegible] Monte C[illegible]ro alloggio due camere cucina servizi dilazioni. Tel. 794.378.

BORGATA [illegible]storia libero via Saorgio magazzino mq 48 6 milioni 800 mila meno mutuo finanziario. Gabetti, telefonare 5767.

[illegible]ve Vittoria libero via Saorgio magazzino mq 40 6 milioni 800 mila meno mutuo finanziario. Gabetti, [illegible]nare 5767.

BRANDIZZO via Volpiano appartamenti [illegible] nuova costruzione 3 vani più servizi 22 milioni 500 mila; box auto 3 milioni [illegible] mila meno mutuo 40%. Gabetti 5767.

CANDIOLO vendo villa bifamiliare su 2 [illegible]i di salone 2 camere cucina servizi g[illegible] cantina taverneita giardino L. 70 milioni [illegible]li permuta. Negri 505.525.

CASABIANCA libera cintura Torino villa bifamiliare ampio[illegible] piante [illegible]ta l., [illegible] milioni mutuo. Telefonare 531.008.

[illegible] libero in corso P[illegible] signorile box zifinito camera tinello cucinino servizi 21 milioni 500 mila. Telefonare 531.008.

C[illegible] libero vicinanze via Passo Buole signorile camera tinello cucinino servizi L. 17 milioni 500 mila. Telefonare 531.310.

COLLEGNO via Leopardi 15: 2 camere tinello cucinino bagno più cortile mq 300 ca., 20 milioni 400 mila meno mu[illegible] finanziario. Gabetti, telefonare 5767.

CASALEGNO [illegible] Casolne Vica (To) recente 3 [illegible] tinello cucinino ingresso [illegible] vizi balconi cantina 30 milioni 500 mila compreso mutuo fondiario e dilazioni. Telefonare 885.962 - 832.904 - 835.394.

[illegible] libero via Mo[illegible] (Lingotto) camera tinello cucinino servizi 15 milioni dilazionabili. Tel. 885.962 832.904.

CASALEGNO libero recente signorile [illegible] Garessio (Italia 61) salone 3 [illegible] cucina biloggiesi, [illegible] servizi, giardino condominiale vista panoramica, 80 milioni compreso mutuo fondiario e dilazioni. Tel. [illegible] 835.394 835.493.

CASALEGNO [illegible] via Rosselli (Regio Parco) 2 [illegible] tinello cucinotto servizi 32 milioni [illegible] mutuo fondiario e dilazioni. Tel. 885.962 [illegible] 835.394 835.493.

CASALEGNO libero via [illegible] (Regio Parco) 2 camere tinello cucinino servizi [illegible] milioni [illegible] mutuo. [illegible] 885.962.

CASALEGNO via Asiago (Aeronautica) appartamenti stesso stabile 1 camera tinello cucinino servizi da L. 10 milioni dilazionabili. Tel. 885.962 832.904 835.394 835.493.

CASALEGNO libero recente [illegible] Unione Sovietica (Mirafiori) 2 [illegible] lo cucinino ingresso servizi balconi cantina 30 [illegible] 800 mila compreso [illegible] fondiario e dilazioni. Telefonare 885.962.

[illegible] libero via Po alloggio 5 ca[illegible] [illegible]zi adatto studio ufficio [illegible] L. [illegible] milioni. Telefonare [illegible] 720.594.

CENTRALISSIMO libero in antico palazzo signorile presso tribunale municipio terzo piano senza [illegible] su importante strada doppi ingressi riservizi adatto studio abitazione pavimenti d'epoca 2 camerati [illegible] 880 ripulito. Trasformabile volendo con minima spesa in pluriappartamenti, vendesi lire 75 milioni [illegible] lire 45 milioni mutuo 6. Paolo facilitazioni con mutuo finanziario portineria [illegible] riscaldamento centrale. Telefonare 011 760.203 ore ufficio.

CENTRALISSIMO piano alto privato vende [illegible] mq 220 completamente ristrutturato mutuo. Telefonare 670.317.

CONSULEDILE 533.322 affitta vera occasione presso piazza Robilant camera tinello cucinino ingresso bagno 7 milioni 500 mila.

CONSULEDILE 533.322 vende Cascine Vica spazioso c[illegible] tinello cucinino ingresso bagno 11 milioni. Facilitazioni.

CONSULEDILE 533.322 offre in Rivoli centro decoroso 2 camere cucina 5 milioni 400 mila vera occasione.

CONVENIENZA

casalina prezzi [illegible] via Alessandria 41 bis recente costruzione [illegible] riscaldamento ultimi alloggi una camera tinello cucinino terrazzo facilitazioni di [illegible] Fiduciaria SpA 548.412

CONSU[illegible] 533.322 [illegible] corso Sebastopoli 66 Grugli[illegible] in nuovo complesso residenziale alloggi signorili elegantemente rifiniti comodità di servizi pubblici varie metrature da 330 mila al mq compreso [illegible] personale sul posto.

CORSO Agnelli fronte [illegible] vendo libero signorile 3 camere tinello servizi a L. 29 milioni 800 mila [illegible] mutuo. Telefonare 584.676.

[illegible] Gasperi saloncino 3 [illegible] cucina servizi, L. 9 milioni, minimo contanti Po[illegible] [illegible] fondiario o [illegible] In [illegible] sola senza intermedi. Immobiliaretto, telefonare 501.219.

CORSO Monicucco via S. [illegible] 6 saloncino 2 [illegible] cucina bagno 25 milioni meno mutuo finanziario. Gabetti, telefonare 5767.

[illegible] Vercelli 245 costruzione recente eccezionale riscaldamento centrale economicissimo camera tinello cucinino bagno 3 milioni contanti 5 milioni 300 mila mutuo fondiario. Fiduciaria immobiliare 548.412 548.347.

CORSO Spezia 27 appartamenti di: camera cucina servizio 3 milioni; 2 camere cucina servizio 5 milioni 100 mila, meno mutuo finanziario. Gabetti telefonare 5767.

CRISSOLO

recente signorile stringo impianti 2 more servizi riscaldamento 5 posti [illegible] completamente arredato posto macc[illegible] capeno 20 milioni 300 mila.

CROCETTA libero subito saloncino 2 camere [illegible]le servizi vendo L. 31 milioni. Cervino 772.623.

CROCETTA [illegible] Re Umberto [illegible] grande appartamento [illegible] abitazione u/o ufficio co[illegible] 420. Gabetti, telefonare 5767.

CROCETTA Largo [illegible] Umberto libero quinto piano appartamento di: [illegible] no, 3 camere [illegible] di servizio, tripli servizi, box [illegible] milioni meno mutuo finanziario. Gabetti, [illegible] 5767.

CROCETTA via Antiochi [illegible] saloncino [illegible] cucina ingresso bagno ripostiglio cantina 41 mil[illegible] meno [illegible] finanziario. Gabetti, [illegible] 5767.

CROCETTA corso Duca degli Abruzzi libero appartamento di: saloncino angolare camera cucina completa[illegible]le arredate ingr[illegible] bagno 40 milioni meno [illegible] finanziario. Gabetti, telefonare 5767.

IN VIALE

nuove signorile 163 mq [illegible] [illegible]oni più 10 milioni mutuo a S. Benigno (3 [illegible] in Volpiano) Maiora S.p.A. 756.625.

INIZIO

VIA [illegible]
appartamento grande prestigio libero subito salone camera [illegible] 4 camere cucina 3 bagni oltre 4 camere [illegible] servizi 2 box auto 120 milioni. Fidu[illegible]ria SpA 548.412 548.347.

(Continua)

VARIETA' E CONCORSI

RIASSUNTO — Ujuk, il demone che è anche un abate nero, ha gettato la maschera e viene sorpreso dai guerrieri Zobal e Cushara mentre si accinge a soddisfare le sue brame con la [illegible] e innocente Rubalsa. Riusciranno le frecce [illegible] degli [illegible] a vincere la stregoneria?

L'abate nero

di Clark Ashton Smith

LA risata soverchiante dell'incubo era cessata: egli volse verso gli intrusi la faccia contorta da una lussuria e da furia diaboliche. I denti digrignarono, gli occhi sfolgorarono nelle borse come sfere di metallo arroventato, mentre si ritirava dalla sua posizione sopra la fanciulla e grandeggiava, mostruosamente eretto davanti a lui tra le rovine della camera.

Cushara si precipitò avanti con la picca spianata prima che Zobal avesse il tempo di incoccare una sue frecce. Nell'attimo in cui il picchiere varcò la soglia, parve che la forma immondamente gonfia di Ujuk si moltiplicasse in una dozzina di forme giallovestite che si avventarono per parare il colpo di Cushara. Comparsi per un infernale gioco di prestigio, i monaci di Puthuum s'erano radunati per aiutare il loro abate.

Zobal lanciò un grido d'avvertimento, ma le forme erano tutte intorno a Cushara: schivavano gli affondi della picca e artigliavano ferocemente la sua armatura con le unghie terrificanti. Egli si difendeva validamente: ma dopo un po' cadde e scomparve alla vista, sopraffatto da un branco di lene fameliche.

Ricordando la cosa scarsamente credibile che gli aveva detto Uldor, Zobal non sprecò frecce contro i monaci. Con l'arco pronto, attese di scorgere bene Ujuk oltre la massa ribollente che si agitava malignamente avanti e indietro sopra il picchiere caduto. Nell'attimo in cui il branco arretrò, mirò rapido all'incubo gigantesco, che pareva tutto assorto in quella forma diabolica, se la guidasse senza pronunciare parola o compiere un gesto. La freccia volò diritta al bersaglio con un canto d'esultanza: e la magia di Amdok, che l'aveva foggiata, era veramente buona; perché Ujuk barcollò e cadde, cercando invano di svellere con le dita ormai l'asta piantata nel suo corpo sin quasi alle piume d'aquila.

Poi avvenne una cosa strana: perché, mentre l'incubo cadeva e si dibatteva morente, tutti i dodici monaci si allontanarono da Cushara, e caddero agitandosi convulsamente sul pavimento, come se fossero solo ombre della cosa che moriva. A Zobal parve che le loro forme divenissero vaghe e diafane, e le screpolature delle pietre della pavimentazione; e le loro convulsioni con quelle di Ujuk; e quando Ujuk giacque finalmente immobile, i fiochi contorni delle figure svanirono come se fossero state cancellate dalla terra e dall'aria. Nulla restava, tranne la mole orrenda del demonio nato dall'unione dell'abate Ulcor e della lamia. E la mole si rattrappì visibilmente di attimo in attimo sotto gli indumenti che si afflosciavano, e un fetore di putredine si levò, come se quanto vi era di male in quell'essere infernale si corrompesse rapidamente.

Cushara si era rimesso in piedi e stava guardando intorno stordito. La pesante armatura l'aveva salvato dagli artigli degli aggressori, ma dagli schinieri all'elmo segnata da innumerevoli graffi.

— Dove sono andati i monaci? — chiese —. Erano tutti intorno a me, un istante fa, come tanti cani selvatici che aggrediscono un cane caduto.

— I monaci erano soltanto emanazioni di Ujuk — disse Zobal. — Erano fantasmi, immagini multiple, che egli irradiava e richiamava entro di sé a comando; e [illegible] un'esistenza reale, a parte la sua. Con la morte di Ujuk, essi sono divenuti mera di ombre.

— In verità, questi sono prodigi — dichiarò il picchiere.

I guerrieri rivolsero la loro attenzione a Rubalsa, che si era sollevata a sedere tra lo sfacelo del suo letto. I brandelli della trapunta marcia che si strinse pudicamente attorno le loro avvicinarsi nascondevano ben poco la sua nudità d'avorio tornito. Aveva un'aria spaventata e confusione, come dormiente che si è appena destata da un sogno atroce.

— L'incubo ti ha fatto del male? — chiese Zobal. Fu rassicurato dalla sommessa, turbata negazione di lei. Abbassando gli occhi davanti al patetico disordine della sua bellezza fanciullesca, provò in cuor suo un amore più profondo di prima, una passione frammista a una tenerezza quale mai conosciuto nei brevi ardenti dei giorni vissuti tra i rischi. Guardando di soppiatto Cushara, comprese con sgomento che quell'emozione era condivisa in pieno dal compagno.

I guerrieri si ritrassero a breve distanza e volsero decorosamente le spalle mentre Rubalsa si vestiva.

— Io penso — disse Zobal a bassa, in modo che la fanciulla non udisse — che io e te, questa notte, abbiamo incontrato e vinto pericoli che non erano previsti nel nostro impegno di servire Hoaraph. E credo che la pensiamo allo stesso modo per quanto riguarda la fanciulla, e l'amiamo troppo teneramente per consegnarla alle brame capziose di un [illegible]. Perciò non possiamo ritornare a Faraad. Se così ti piace, tireremo a sorte la ragazza: e il perdente sarà un fedele compagno del vincitore fino al momento in cui saremo usciti dall'Izdret, e avremo superato il confine di qualche terra al di fuori del dominio di Hoaraph.

Cushara si dichiarò d'accordo. Quando Rubalsa ebbe finito di vestirsi, i due cominciarono a guardarsi intorno alla ricerca di qualche oggetto che potesse servire nell'estrazione a sorte. Cushara avrebbe lanciato una delle monete d'oro che recavano impressa l'immagine di Hoaraph, rotolate fuori dalla borsa lacera di Simban. Ma Zobal scosse il capo a quella proposta, poiché aveva scorto altri oggetti che gli parevano ancora più appropriati delle monete. Tali oggetti erano gli artigli dell'incubo, il cui cadavere era ormai rimpicciolito e orribilmente putrefatto, con un orribile raggrinzimento dell'intera testa e un accorciamento delle membra. In questo processo, gli artigli delle mani e dei piedi erano caduti, e giacevano sul lastricato. Tolto l'elmo, Zobal si chinò e vi mise le cinque unghie infernali della mano destra, la più lunga quasi quanto quella dell'indice.

Agitò vigorosamente l'elmo, come fosse un bussolotto per dadi, e gli artigli fecero udire un secco tintinnio. Poi egli porse l'elmo a Cushara, dicendo: — Colui che l'unghia dell'indice prenderà la ragazza.

Cushara infilò la mano e la ritrasse in fretta, levando alto la pesante unghia del pollice, che era la più corta di tutte. Zobal estrasse quella del medio; e Cushara, al secondo tentativo, quella del mignolo. Poi, con grande rincrescimento del picchiere, Zobal pescò l'ambita unghia dell'indice.

Rubalsa, che aveva osservato con aperta curiosità quella singolare procedura, chiese ai due guerrieri: — Cosa state facendo?

Zobal incominciò a spiegare, ma prima che avesse terminato, la fanciulla esclamò indignata: — Nessuno di voi mi ha chiesto quale fosse la mia preferenza in materia. — Poi, con un grazioso broncio, volse le spalle all'arciere sconcertato e gettò le braccia al collo di Cushara.

(FINE)

(Tratto da «Zothique», di C. A. Smith, per gentile concessione dell'Editrice Nord).

UN VIAGGIO A MANILA

Una nuova opportunità per i lettori di *Stampa Sera*: vincere un viaggio di 18 giorni a Manila e Singapore, ed altri numerosi premi. E' un'opportunità che nasce da una nuova collaborazione fra *Stampa Sera* e Radio Manila per un gioco a quiz radiofonico, «Il Calderone», che riscuote un grosso successo di partecipanti e di ascoltatori. Diciamo subito che Radio Manila trasmette [illegible] lunghezza d'onda Fm 98,600 e che «Il Calderone» è in onda tutti i giorni, dal lunedì al venerdì, [illegible].

Il gioco comincia ogni giorno con una serie di cinque domande lette per radio. Tutti possono rispondere per telefono ai numeri 232.505 e 284.831 di Torino. I primi cinque che daranno le risposte esatte saranno ammessi a rispondere alla «domanda di spareggio». E qui entra in gioco la collaborazione con *Stampa Sera*: una delle domande di spareggio viene come argomento un articolo apparso il giorno su *Stampa Sera*, che, a sorpresa in alcuni giorni, pubblicherà la domanda da fare.

Chi risponderà per primo alla domanda di spareggio sarà proclamato «vincitore del giorno». Questo vincitore rimarrà in carica, insieme con i vincitori delle giornate successive, fino al venerdì, quando, con una serie di cinque domande, uno dei loro sarà eletto «campione della settimana». A lui si affiancheranno nelle settimane successive e sempre col medesimo procedimento altri tre «campioni della settimana», e fra questi quattro si disputerà il titolo di «campione del mese».

Quando si saranno selezionati i «campioni del mese», si terrà fra loro una finale diretta nel salone conferenze e spettacoli di Radio Manila, con domande al pulsante e in buste chiuse. Chi totalizzerà il punteggio più elevato sarà proclamato campionissimo del «Calderone» e a lui andrà il primo premio: il viaggio a Manila e a Singapore. Gli altri premi saranno di vario genere.

Roberto Cipriano, Massimo Felicori, Luisa Baruffati, Franco Cavalieri si sono contesi il titolo di campione del mese di ottobre. L'ha spuntata Massimo Felicori che ora attende, con Danilo Gallo, vincitore dello scorso mese, il terzo finalista. I tre si disputeranno la finalissima e al vincitore andrà il premio del favoloso viaggio a Manila e a Singapore.

CONCORSO CON RADIO CENTRO

Questa targa vale oggi 600 mila lire

L'Ativ offre un weekend a Parigi

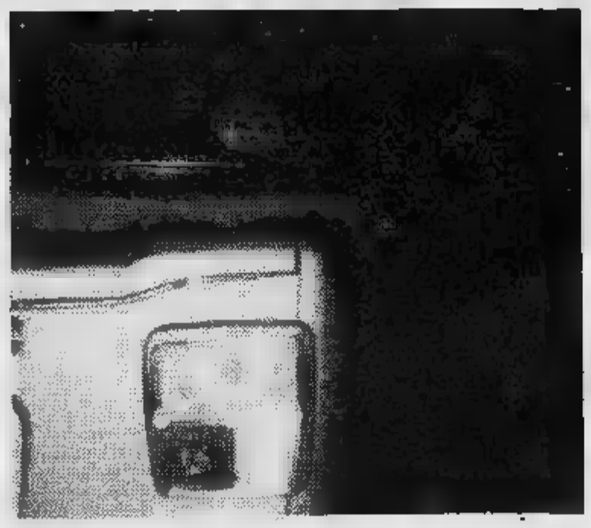

Rimasto anche questa settimana sconosciuto il proprietario dell'auto fotografata, la quale era una «Alfetta» targata TO L 17288, posteggiata nel momento della foto in corso Moncalieri, il monte premi sale, questa settimana, a L. 600.000 in buoni d'acquisto da spendere presso le seguenti ditte:

Pinto Leonardo gommista di fiducia in via S. Giulia 2, tel. 832.539. L. 100.000.

Cristal Vitrex Ingrosso casalinghi e articoli da regalo in via XXV Aprile 6, tel. 667.075. L. 100.000.

Parati Olimpia Ingrosso e minuto di tappezzerie e moquettes in via Frejus 2, tel. 442.657. L. 100.000.

«Industrialmobili» Fabbrica salotti in stile e moderni in via Torino 166, Leini. Tel. 998.0144. L. 100.000.

«Telektra Hi-Fi» Radio, televisori. Sala d'ascolto in via Monginevro 20, tel. 331.076. L. 100.000.

«Lignana E.P. & F.» Vini tipici del Piemonte in corso Moncalieri 502, tel. 690.376. L. 100.000.

CON "B. B. E LA DONNA,,

Il film superotto entra in teatro

ANGELO ARPAIA

Anche il superotto, pellicola di piccolo formato con utilizzazione cinematografica, fa il suo ingresso trionfale in teatro. Al Nuovo di Torino nello spettacolo di Raffaella De Vita [illegible], e la donna («Rise la gente e... lei niente») due rari filmati riempiono il grande schermo, con potenza acustica e nitidezza d'immagini girate in bianco e nero: alcuni minuti nel primo tempo per l'aggancio del testo brechtiano agli scioperi italiani del 1921; oltre 12 minuti nel secondo tempo con chiarificanti interventi della brava De Vita, per traumatizzare lo spettatore sui crimini del periodo hitleriano. La scarna immagine di una bambina ebrea deportata su un treno diretto ai lager, è il fotogramma di chiusura che resta a testimoniare il reale e atroce dramma di una guerra inutile.

Di solito nei grandi teatri, se necessitano inserti filmati, è d'obbligo proiettare con un apparecchio 35 mm, o quantomeno con un ottimo 16 mm. Le ragioni sono evidenti: grande luminosità, incisione d'immagine e forte acustica. Nel nostro caso invece il piccolo proiettore superotto riesce a prendere viva parte ad un autentico spettacolo teatrale. Molti spettatori, nell'intervallo tra il primo e il secondo tempo, notano il piccolo apparecchio da proiezione sistemato su un cavalletto tra le prime file, e incuriositi ne controllano le caratteristiche.

Il minuscolo Mach 1 orizzontale *di piccolo formato interessa. I suoi dati tecnici sono del tutto normali: lampada di proiezione 15V-150W alogena con specchio dicroico, obiettivo zoom 1:1.3/16,5-30 mm., caricamento automatico da bobina a bobina, riavvolgimento rapido interno ed esterno, velocità di proiezione 18 e 24 fotogrammi con possibilità di variazione continua delle 2 velocità con film inserito, e potenza di uscita dell'amplificatore 15 Watt su altoparlante esterno da 4 ohm. Il prezzo commerciale di vendita è di circa 250 mila lire (sconti a parte). Questo esempio di inserimento del superotto in teatro può sicuramente aprire nuove prospettive dopo il successo di* B.B. e la donna, *spettacolo brechtiano [illegible] di Piero Perona con Raffaella De Vita per la regia di Massimo Scaglione.*

[illegible] MANFRINO espone alla Galleria Magmawa via Principe Tommaso 2. Prevalentemente paesaggista il pittore ritrarre dal vero, ispirandosi alla campagna piemontese. I suoi quadri sono viste e sincere, scorci raffigurati con tocchi veloci e sicuri. Una pittura dunque ricca di toni e modulazioni in talvolta al l'assimilazione di certi esempi illustri, rintracciare nel post-impressionismo.

I NOSTRI GIORNI

Dopo Causio assicuratore, Zaccarelli pr

Quando il calciatore pensa alla vecchiaia

BEPPE BRACCO

Evidentemente, tirare calci di [illegible] non basta. La carriera, anche [illegible] è zeppa di soddisfazioni e [illegible] guadagni, [illegible] finire presto, il calciatore si trova alla soglia [illegible] trentacinque anni [illegible] una attività precisa e, quel [illegible] più seccante, [illegible] sapere come impiegare il [illegible] tempo.

Ecco quindi che comincia a pensarci [illegible] tre è sulla cresta dell'onda, quando la gente lo segna a dito, [illegible] chiede autografi, [illegible] disposta [illegible] qualsiasi concessione nei suoi confronti. Tanto vale approfittarne e così tanti calciatori famosi cominciano [illegible] «lavorare» in [illegible] campo [illegible] non è il loro. Piccoli industriali, commercianti di vino, assicuratori, pubblicitari (come Benetti, Claudio Sala, Bettega, Causio, Salvadori) non sono più «punte» [illegible] centrocampisti, cominciano [illegible] pensare [illegible] domani, quando l'ombra [illegible] gloria sarà svanita [illegible] si troveranno [illegible] fronte ai problemi che hanno tutti [illegible] comuni mortali, [illegible] benedetti dal dono di saper tirare sapienti calci al pallone.

L'ultimo in ordine di tempo è Renato Zaccarelli, che in questi giorni è diventato contitolare di [illegible] profumeria. Collabora con lui la moglie Loredana ma non è escluso che sia proprio il centrocampista della Nazionale, prima di andare in Argentina, [illegible] consigliare [illegible] profumi, creme di bellezza e dopobarba. Ha già cominciato [illegible] i compagni di squadra, ottenendo [illegible] discreto successo.

In un mondo fortemente specializzato co[illegible] quello del calcio, una persona che sappia trattare [illegible] qualsiasi argomento specifico con competenza è molto apprezzata. Il miglior complimento [illegible] Zaccarelli è arrivato [illegible] Pulici il quale ha commentato: «*Io [illegible] mi preoccupo del mio aspetto fisico. Mi lavo [illegible] basta, non [illegible] neppure il dopobarba. [illegible] adesso che ho un compagno che se [illegible] intende vedrò di cambiare [illegible] mie abitudini*». Zaccarelli [illegible] ha preso atto, cambierà Keegan con l'*Eau sauvage* di Christian Dior.

I tempi sono cambiati, anche per i calciatori. C'è stata una maturazione notevole, oggi l'atleta non è più il «naif» prelevato [illegible] campetti di provincia [illegible] trapiantato nella grande città dove quasi sempre si tramutava in uno spostato, coccolato [illegible] dai tifosi ma completamente avulso dal tessuto sociale. Come [illegible] delicata pianta di serra, prosperava finché [illegible] oggetto di cure assidue per poi appassire rapidamente con una certa tristezza.

Erano i tempi in cui la scappatoia all'anonimato (e qualche volta anche alla miseria) [illegible] il classico «Bar Sport» al paesetto d'origine, con il

Zaccarelli [illegible] Pulici con le signore Salvadori e Castellini. Il negozio [illegible] profumi del calciatore [illegible] stato inaugurato [illegible] [illegible] festa tra «amici granata».

CINEMA E DISSENSO ALLA BIENNALE DI V

Guai se il regist è un omosessual

Una foto [illegible] Eisenstein (a sinistra) quand'era a Hollywood. Con lui sono il regista Sternberg e l'attrice Marlene Dietrich

SERGIO COGGIOLA

VENEZIA — *In questi giorni, fino a domenica, la Biennale '77 si occupa [illegible] cinema del dissenso: prima con un'analisi di alcuni film di Eisenstein e Dovcenko, i primi e più arcigni dissidenti della cinematografia sovietica; poi con un seminario sull'opera del regista armeno Serghei Paradjanov; infine con il convegno sul tema: «Il cinema nazionalizzato, i suoi successi e i suoi problemi». Un convegno che affronterà i problemi tra arte e potere, tra coscienza individuale e apparato burocratico: infatti, all'interno d'una cinematografia di Stato, l'arte cinematografica è condannata ad [illegible] interesse verso la società e verso la politica culturale. Si potrebbe dire che la politica è [illegible] delle forme della [illegible] esistenza.*

L'ultimo esempio di come sia difficile camminare su questo filo del rasoio ce lo fornisce Serghei Paradjanov, arrestato nel '74 sotto la falsa accusa di omosessualità. Proprio di questo regista, ieri, nella sala Pasinetti [illegible] Ca' Giustinian, si è svolta un'anteprima dei suoi due film: «Le ombre degli avi dimenticati» [illegible] «Colore di melograno».

Totalmente sconosciuto in Italia, anche qui vittima d'un tipo di censura, quella commerciale, Paradjanov firma la sua prima opera nel '64: «Le ombre degli avi dimenticati». La vicenda è ambientata nei Carpazi, dove l'inclemenza del tempo e le esigenze della vita quotidiana generano una forte dipendenza dalle superstizioni. Di queste vittime due giovani, i [illegible] crescono insieme e [illegible] morano, ma le loro fa[illegible] sono divise dal conflitt[illegible] ritualismo e materiali[illegible] Tuttavia l'intreccio [illegible] vedrà il giovane Ivan [illegible] combere tragicament[illegible] serve al regista per film[illegible] grandioso affresco etn[illegible] fico, con i suoi costumi [illegible] zosi, tuttavia sempre [illegible] larmente sconvolto [illegible] prendenti, quanto poe[illegible] soluzioni visive, [illegible] comin[illegible] dalle scansioni in cap[illegible] per finire al viraggio [illegible] pellicola in seppia, [illegible] si[illegible] [illegible] il dolore di Ivan, rosso, per segnare la morte violenta.

Apparentemente «Le[illegible] bre degli avi dimenti[illegible] ruota sulle vicende [illegible] tagonista, in realtà [illegible] un'opera narcisistica [illegible] contempla per le sue immagini: [illegible] [illegible] film [illegible] passività, sull'impossi[illegible] del regista [illegible] interveni[illegible] l'oggetto del [illegible] Paradjanov sembra r[illegible] ad un impersonale strum[illegible] registratore di tutt[illegible] impressioni della realtà[illegible] ca: quelle immagini so[illegible] temente calcolate, que[illegible]

GLI APOSTOLI

DI FRANCO BRUNA E PIERO SORIA

ofumiere

pergolato fuori sulle assi del quale l'ex campione affliggeva lunghi racconti delle sue imprese i malcapitati compaesani.

Oggi, invece, il calciatore è già manager di sé stesso, prima ancora di diventare un Il campo attività è vastissimo. Può organizzare un supermercato, azienda di imballaggi, salone automobili non soltanto una profumeria. Quando John Charles apriva il ristorante King (era lui stesso il «King» del calcio) compiva un gesto quasi rivoluzionario. Oggi non più così, c'è spazio per qualsiasi attività.

«E' evidente che i nostri guadagni sono abbastanza sostanziosi, anche se si avvicinano alle cifre che spesso appaiono sui giornali — spiega Zaccarelli — *altrettanto evidente che il calcio può durare per tutta la vita un individuo. Ecco perché pensato a costruirmi futuro diverso, con l'aiuto di mia moglie Loredana che già molto pratica ramo profumeria. Io stesso cercherò di dedicarmi anche a questo lavoro nei ritagli di tempo, almeno ora che il calcio non mi lascia troppa libertà. Domani sarà diverso, ovviamente. Certo, I profumi sono qualcosa meno elettrizzante rispetto alla prospettiva giocare I Campionati del Mondo in Argentina. qualcosa bisogna pur fare, quando la giovinezza se ne sarà andata. E quando il gioco del calcio sarà esclusivamente un passatempo ed uno svago domenicale».*

ENEZIA

a

e

ono
uali
na-
glie
spi-
mo.
che
oc-
un
ra-
'ar-
go-
or-
he,
are
oli,
lla
ifi-
in
ua
m-
ti»
ro-
si
lle
lla
ità
ul-
to.
rst
to
le
si-
ni

cercati, la quasi totale mancanza tensione narrativa conferiscono a questo film la caratteristica di essere, più che uno specchio della libertà dell'arte, una retorica questa libertà.

Un discorso diverso va fatto invece per «Colore melograno», del '70. E' un film praticamente muto, pochissimi dialoghi: tutto il racconto è lasciato alle immagini. «Colore di melograno» è un cantastorie del XVIII secolo, anche in questo caso la vita è pretesto. Paradjanov, infatti, ne utilizza soltanto i principali episodi, meglio le differenti fasi della vita: infanzia, adolescenza, servizio per il padrone, convento, morte. Nel film la presenza della storia abolita, perché ciò che importa al regista il rapporto che si viene a stabilire fra l'artista e la realtà, quella tangibile, immediata, bensì quella filtrata dallo stesso regista.

Ma qualunque giudizio questo secondo film di Paradjanov deve per forza fermarsi qui, perché pare che il regista mescolato, in fase di montaggio, i vari episodi, forse per accentuare il carattere della frammentarietà dell'opera. Nessun ordine cronologico dunque — ristabilito invece dal curatore della censura, che ricorre ad una divisione del film in opere nettamente distinte.— e forse è questo uno dei motivi che ha esasperato i burocrati.

LA CITTA' DOMANDA

L'infermiere guadagna così

Egregio signor Direttore,

in riferimento all'articolo apparso Stampa Sera giorno 23-11-77 riguardante gli stipendi percepiti da infermieri generici professionali, scrivente Consiglio Generale Delegati del complesso S. Giovanni fa rilevare le pesanti inesattezze relative ai salari che esso contiene.

Ci si domanda infatti da quale contratto e da quali buste paga Suo giornalista abbia attinto notizie secondo le quali un'infermiera professionale percepirebbe 350.000 lire nette mensili quale primo stipendio.

In realtà, come buste paga dimostrano ampiamente, gli emolumenti del personale ausiliario infermieristico sono i seguenti:

Ausiliario portantino (dopo 6 mesi!): 247.472 lire nette mensili.

Infermiere generico: 262.647 nette mensili.

Infermiere professionale: 274.409 lire nette mensili.

(Comprese le 25.000 lire di acconto sul contratto).

Nel momento in cui la categoria è in lotta per il rinnovo contrattuale, ci sembra perlomeno strumentale pressapochismo il quale si pretende di informare i lettori del Suo giornale livelli salariali di una categoria, quella degli ospedalieri, che è la 19ª come livelli retributivi.

Distinti saluti.

per l'Esecutivo
del Consiglio dei Delegati
Osp. Maggiore
S. Giovanni Battista
il segretario
Mellana

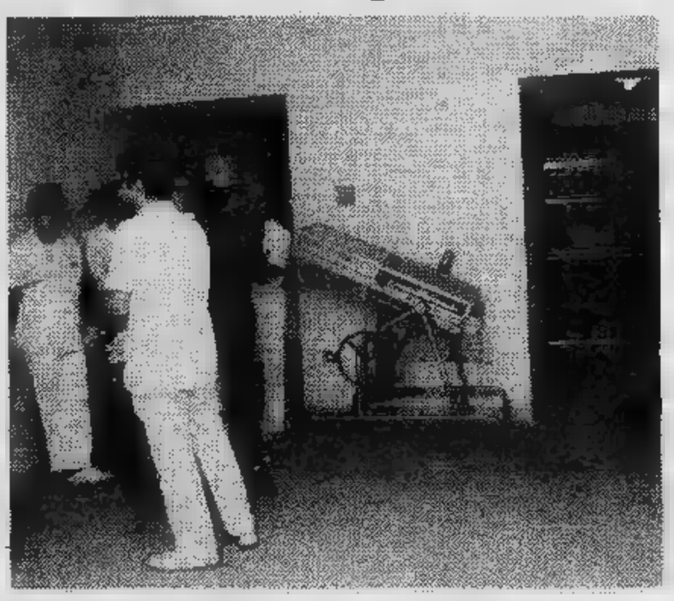

Buio alla Crocetta

Gentilissimo Direttore,

siamo un gruppo inquilini di corso Montevecchio ed intendiamo richiamare la Sua attenzione sul fatto che da ormai troppe sere il tratto della nostra strada compreso tra le vie Fanti e Bricherasio completamente al buio, nonostante nella zona Crocetta l'illuminazione sia stata lodevolmente potenziata. Dopo primo guasto c'eravamo rivolti alle autorità competenti, le quali avevano provveduto alla riparazione, ma dopo la nuova ricaduta nel buio più totale, nessuno, benché sollecitato, è più intervenuto.

Facciamo rilevare all'Amministrazione Comunale che zona presenta, soprattutto nelle ore notturne, non poche fonti pericolo, considerato il pullulare della prostituzione maschile e femminile, circolare a velocità sostenuta macchine, ecc. troviamo insomma nel più grave rischio non solo ad uscire di casa, ma anche a rientrarvi.

Poiché solamente una fetta della zona Crocetta, peraltro abbastanza ampia, presenta questo inconveniente, pregando voler considerare nulla presente nel caso si sia nel frattempo provveduto, desideriamo, attraverso le colonne di Stampa Sera, sollecitare le autorità comunali affinché sia data una definitiva soluzione al problema.

Distinti saluti.

Un gruppo inquilini
di corso Montevecchio

COLLANA
I NUOVI ADULTI
SEI

eccezionale raccolta titoli.
Dal giallo fantascientifico,
dal poliziesco western,
neo-centauri corsari...
Un'ampia selezione di argomenti
e di autori per soddisfare e
stimolare gli interessi
dell'adolescente.

I primi
In DI DUBLINO
Jacqueline Cervon
LA COSTA DEGLI SCHIAVI
Franco NERO
Arturo CACCIATORE DI
Jean Ollivier
SURCOUF RE DEL
Antonio Ferrara
L'ARCIERE DI MAMEI
Adrienne Richard
A TUTTO GAS
Enzo Russo
LA BANDA CAPPARUCCI
Domenico Volpi
UFO VENGONO DA
L

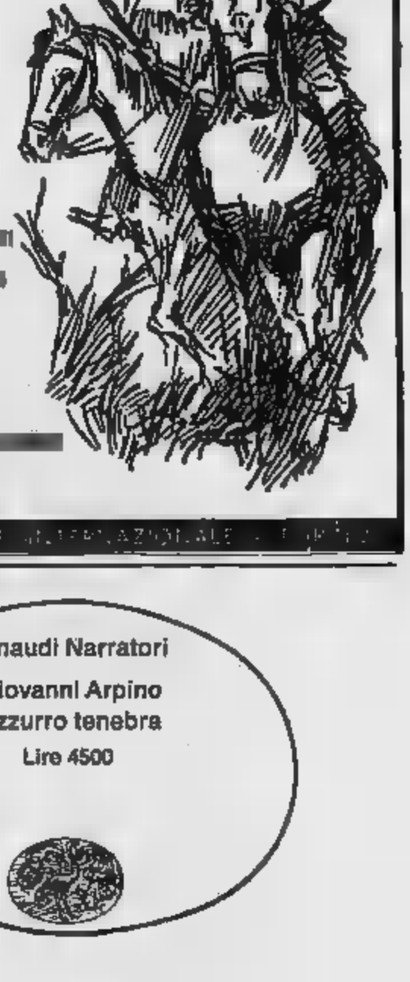

Einaudi Narratori
Giovanni Arpino
Azzurro tenebra
Lire 4500

GLI ALTRI DICONO

IL SECOLO XIX
Ecco la stangata

Aumenti delle tariffe ferroviarie, elettriche, dei trasporti urbani, del gas, dell'acqua e probabilmente dei telefoni: ritocchi all'Iva; «tagli» al sistema pensionistico e previdenziale, soprattutto attraverso controlli rigorosi sull'assistenza ospedaliera e sulle pensioni d'invalidità; possibili, ma niente affatto certi, aumenti delle aliquote delle imposte dirette per chi guadagna oltre 15 milioni l'anno. E ancora: graduale soppressione dell'Invim dell'Ilor (le tasse sugli immobili e sui redditi locali) e trasferimento dei relativi introiti a beneficio di comuni, province regioni; probabile blocco delle assunzioni nell'apparato statale. Infine, la sempre «strisciante» tentazione di aumentare il prezzo della benzina: si parla, eventualmente, di 50-100 lire in più al litro.

Ecco, dunque, la nuova stangata d'autunno, termine che come è noto non piace a Giulio Andreotti, ma che è imposto dalla realtà delle cose.

CORRIERE DELLA SERA
Bilanci "falsi"

Fra discorsi rassicuranti schermaglie attorno al governo, l'inflazione è contenuta solo da restrizioni che deprimono l'economia per limitare le importazioni e mantenere il cambio della lira. La bilancia dei pagamenti può reggere al prezzo di molti disoccupati, mentre il sistema bancario è indebitato breve con l'estero per miliardi di dollari contro i 7 miliardi delle riserve in valuta. Ma non cambia modo di lavorare, anche se all'orizzonte non è scomparsa la nube nera dei prezzi del petrolio. E di fronte alla spesa pubblica, il bilancio è come diga del Vajont: magari tiene botta, l'onda passa sopra.

Rimane l'alto costo del lavoro per unità di prodotto con l'organizzazione industriale gravata da oneri e vincoli sconosciuti nelle altre economie occidentali. Dinanzi a tali ostacoli, non c'è speranza di estendere la base produttiva l'occupazione mentre arretrano i capitali stranieri che già nel '76 furono investiti in Italia per 354 miliardi di lire e disinvestiti per 277 miliardi. Avanza il deficit complessivo della finanza pubblica, che secondo l'impegno con il Fondo Monetario doveva ridursi nel '78 a 14 mila miliardi e mezzo, ma può superare ormai i 30 mila miliardi, benché il prelievo fiscale sia raddoppiato dai 20 mila miliardi del '75 ai 39 mila del '77. E poi?

La Repubblica
Psi inquieto

C'è inquietudine all'interno del partito socialista, ed è un'inquietudine destinata a crescere nei prossimi giorni e nelle prossime settimane, per almeno due ragioni: l'inasprirsi del confronto all'interno del partito in vista del prossimo congresso; l'accrescersi della tensione complessiva nella vita politica, sociale ed del Paese.

Pur senza abbandonarsi a previsioni troppo nere, che ci sia aumento nella temperatura «febbrile» del psi visibile. Lo si nota da vari segni e principalmente da questo: la linea del partito oscilla notevolmente e frequentemente, collocandosi a volte su posizioni decisamente «prudenti», e volte sposando atteggiamenti spericolati. La segreteria del psi fatica a ricomporre queste differenti posizioni entro una linea coerente, tanto più che talvolta è essa stessa ad assumersi direttamente la responsabilità di così vistose e poco spiegabili inversioni di rotta.

l'Unità
Capro espiatorio

La crisi italiana è talmente grave, e per molti sconvolgente, da suscitare diffuse inclinazioni alla ricerca di qualcuno (colpevole o innocente) cui addossare ogni male, per liberarsene. E' umano. Ed era anche il consiglio divino, dato dall'Eterno a Mosè (Levitico, cap. 16): «Aronne poserà ambedue le mani sul capo del capro vivo, confesserà sopra tutte le iniquità dei figliuoli d'Israele, tutte le loro trasgressioni, tutti i loro peccati, e li metterà sulla testa del capro; poi, per mano di un uomo incaricato di questo, lo manderà nel deserto. E quel capro porterà su di sé tutte le loro iniquità in terra solitaria». Nella società di massa, come è ovvio, il capro non può essere un singolo: sarà una categoria, una classe.

La disfatta della Nazionale Azzurra in Germania ai Mondiali del '74. Protagonisti: Giacinto, il Bomber, Baffo, lo Zio, il Golden, il Vecio. I segreti dello spettacolo calcistico per la prima volta in

TUTTOLIBRI
per riconoscere i tuoi libri.

Occasioni irripetibili

Pellicce nutria selvaggia L. 250.000
Giacca viscache sudamericana L.
Giacc. persiano L. 290.000
Pellicce nutria selvaggia L. 300.000

ECCEZIONALE!!!
Viaggio premio
a Bangkok per 2 persone
Capodanno tra
i clienti dello Zio Tom

DOVE? da
Via Di Nanni
ang. Via Vigone
Tel. 337.446

Inoltre scegli, indossa, paghi poi

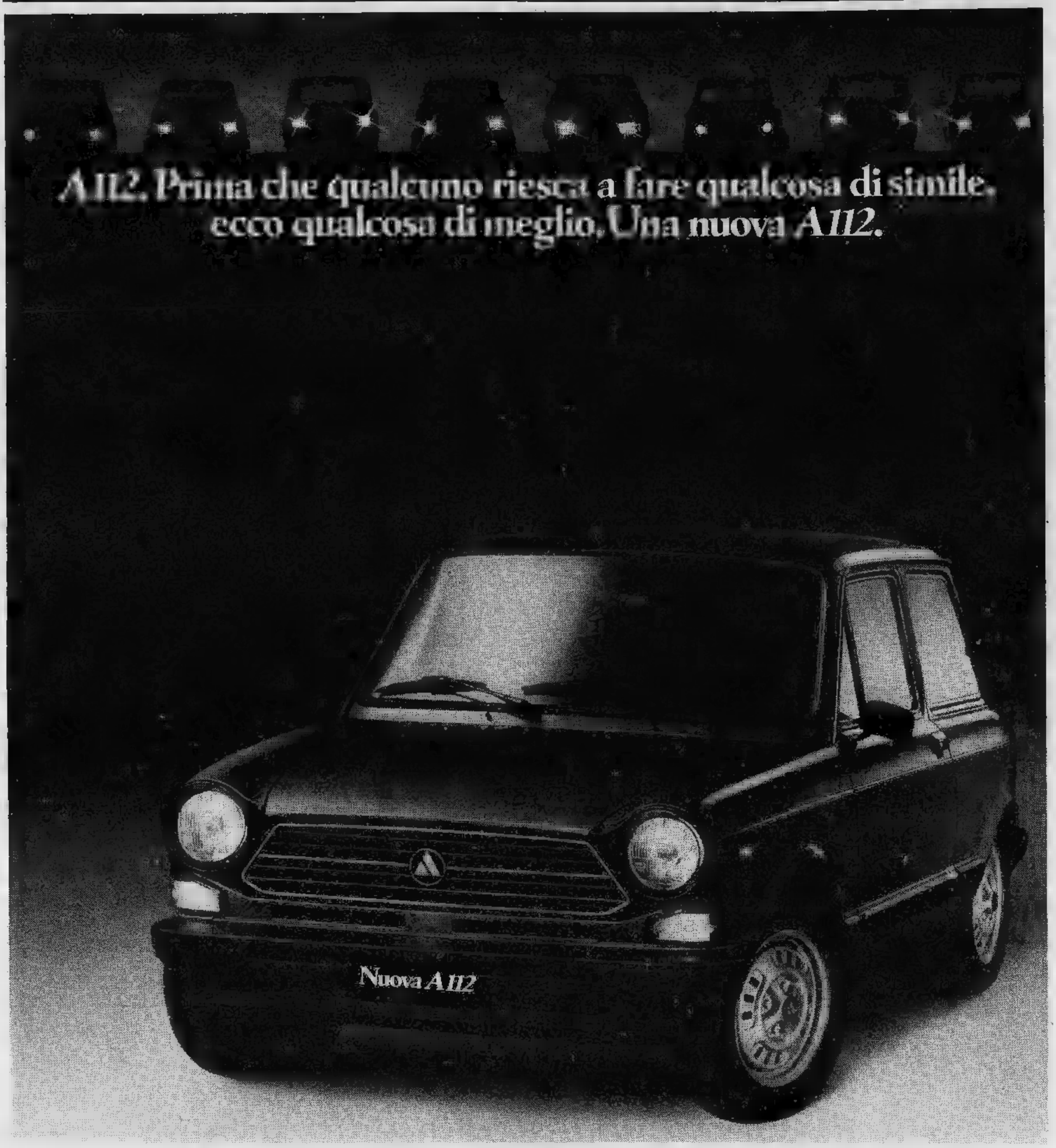

Nuova *A112* mantiene le distanze

Era appena nata e la A112, nella sua categoria, era già una vettura a parte. Da allora molti hanno cercato di imitarla, ma lei è rimasta "unica" perché si è costantemente perfezionata sino a quest'ultima, nuovissima versione.

Ancora più elegante e silenziosa. Nuova linea più moderna. Interni rinnovati e nuova selleria. Nuova plancia portastrumenti. Grande silenziosità e confort di marcia ottenuti grazie ad una nuova tubazione di scarico e a tutta una serie di nuove soluzioni tecniche.

Ancora più affidabile e scattante. Il motore è passato da 903 cc, a 965 cc, (versione elegant) con maggior incremento della potenza e della coppia. Nuovo comando del cambio. Nuovi sincronizzatori. Nuovo sistema frenante (versione abarth). Disco frizione maggiorato.

Nuova A112, nelle versioni: normale, elegant, abarth.

AUTOBIANCHI **Nuova *A112*: non a caso è distribuita dai concessionari** LANCIA

dela pubblicità

LO SPORT

Contro il Genoa con duplice obiettivo: i due punti e le "nozze,, con Virdis

BETTEGA CARICA LA JUVE

ANGELO CAROLI

Da quel pomeriggio del 5 a I la Fiorentina, la Juventus è a digiuno. Una serie di pareggi (Perugia, Atalanta e Verona) le hanno tolto punti in classifica. bastato per risvegliare il gusto della critica. La si vuole in crisi tecnica morale, la si descrive nervosa, impacciata, troppo legata ai destini di Bettega, più rappresentativo goleador. E, per di più, le si rimprovera addirittura aver conlato troppo in fretta il tandem Bettega-Virdis. C'è chi guarda al connubio sospetto, chi con diffidenza, chi con fiducia. In due partite (Atalanta e Verona), nemmeno l'ombra di gol. Allora i sospetti lievitano, fiducia vacilla, la diffidenza cresce. Ma sono giochi superficiali. Nel calcio occorrono pazien- e approfondimento.

Ed è ciò che chiedono gli interessati, più che mai convinti che soltanto il tempo alcuni problemi si risolvono in maniera indolore.

Intanto arriva il Genoa, un test importante sia per verificare lo stato attuale della Juventus, per qualificare con maggiore completezza le possibilità coesione fra Bettega Virdis, Genoa non vince a Torino dal 1937, quando l'uruguaiano Figliola ed Arcari III vanificarono la rete del bianconero Defilippis. La tradizione è contro il Grifone, Juventus è contraria a questo molto labile e fallibile tipo di previsione.

veniamo ai giorni nostri. settimana non si è fatto altro che «giocare» sul matrimonio Bettega-Virdis. S'ha da fare oppure no? Il disegnatore Franco Bruna ci propone una simpatica vignetta di memoria, si decifra la buona disponibilità dei due bianconeri a convolare giuste nozze. Trapattoni, invece, indossa nella circostanza (ma è soltanto un riferimento storico al personaggio di Manzoni) i dubbiosi abiti di Don Abbondio, perplesso sulla opportunità di celebrare il matrimonio.

Quando descriviamo il disegno Bettega, questi esplode in una fragorosa risata

«I matrimoni, solitamente, si fanno dopo un fidanzamento. Quello con Virdis è in piena maturazione. Im-

Ragazzi alla partita

Continua il nostro con- in collaborazione il Juventus Club Torino via Bogino e il Club Grande Torino. Questa settimana la fortuna ha favorito la 3'A della scuola media «Sacra Famiglia», insegnante fratel Giuseppe Ferrio.

Le tre risposte erano: 1) 1905; 2) Varese 1969-70 reti; 3) 22 partite 9 reti.

I ragazzi della 3'A ospiti del Juventus Club Torino di via Bogino potranno assistere alla partita di domani Juventus-Genoa.

La prossima settimana pubblicheremo la scheda essendo sospeso il campionato per la partita della Nazionale.

pareremo conoscerci, ad approfondire il nostro gioco. E i discorsi i soliti. Nel passato stato abbinato prima Anastasi, poi ad Altafini, poi a Boninsegna. Giochi diversi per caratteristiche diverse. Ora c'è Virdis, il quale ha un modo di muoversi dissimile dal mio. Perciò chiediamo tempo. Due partite in campionato sono poche per decidere se l'esperimento sia fallito. L'anno scorso il sottoscritto Boninsegna potemmo disporre di alcune partite di rodaggio e Coppa Italia. tirocinio fu lungo e i risultati vennero il trascorrere dei giorni. Con Virdis le cose sono po' diverse: siamo costretti fare conoscenza tecnica in un frangente delicato, proprio nel mezzo della mischia di campionato combattuto aspro. Ma lo sostengo che avessimo segnato un gol di più sia contro l'Atalanta che contro il Verona quest'ora non soltanto non sarebbero processi, ma si porrebbe in minimo dubbio questo famoso matrimonio».

— Qualcuno ha sollevato l'ipotesi che i guai presunti della Juventus siano da localizzare nella drammatica notte di Londra, quando l'Italia fu sconfitta fra la delusione generale dall'Inghilterra.

«Wembley non c'entra».

Non è colpa Wembley

— Nemmeno per quanto il suo morale la sua stabilità psicofisica?

«No spiego il perché: quando esco dal campo la coscienza tranquilla, convinto aver fatto compiutamente il mio dovere, sono tranquillo. Mi si potrà dire di aver giocato male, mi si potrà rimproverare di non aver realizzato possibile gol, ma non mi si potrà addebitare scarso impegno. A Londra ho giocato mia onesta partita; dunque la mia eventuale prestazione negativa non può aver ripercussioni sul mio morale».

— E veniamo al Genoa...

«Brutto cliente; noi dovremo giocare bene vincere. Non abbiamo molte alternative. Forse un mese fa il Genoa più in palla, ma ciò sminuisce la attuale pericolosità».

— Non crede che questo punto del campionato è dopo aver osservato attentamente classifica non il rinunciare po' all'estetica e di puntare esclusivamente al risultato?

«Forse è il di pensare seriamente tutte queste cose».

— E ai gol?

«A quelli tiro sempre, con ingordigia. Però ci sono considerazioni che meritano priorità, che cioè la Juve vinca: segni chiunque».

PALLAVOLO — La Pozzolese Volley Gavazza, per Campionato maschile pallavolo, riceve (a Novi, Palestra Zucca, ore 15,30) G. S. Sanvi Acqui.

PALLACANESTRO — Questa sera alle 21 palestra di via Pietro Ferraro, Alba, per Campionato di Serie C, Il Basket incontrerà Il Pertusini Ilsalvaredo. Il Taricco dovrà vincere questa partita poter accedere poule superiore e scongiurare il pericolo di una retrocessione.

PALLAVOLO — Per il campionato juniores, Il Volley Alba affronta pomeriggio alle 17 Il Volley nella palestra di via Fratelli Ambrosio.

Inizio 14,30

SERIE A

Bologna-Fiorentina (Serafino)
Inter-Atalanta (Reggiani)
Juventus-Genoa (Barbaresco)
Lazio-Foggia (D'Elia)
Vicenza-Roma (Menicucci)
Napoli-Verona (Panzino)
Perugia-Torino (Michelotti)
Pescara-Milan (Gonella)

CLASSIFICA

MILAN	13
TORINO	11
JUVENTUS	10
VICENZA	9
GENOA	9
PERUGIA	9
	8
NAPOLI	8
VERONA	8
INTER	8
ATALANTA	8
FOGGIA	8
	7
PESCARA	5
BOLOGNA	4
FIORENTINA	3

SERIE B

Bari-Asculi
Brescia-Taranto
Cremonese-Cesena
Monza-Catanzaro
Palermo-Como
Pistoiese-Cagliari
Rimini-Lecce
Samb-Ternana
Samp-Modena
Varese-Avellino

CLASSIFICA

ASCOLI	19
TARANTO	15
LECCE	14
AVELLINO	14
CAGLIARI	12
TERNANA	12
	11
CATANZARO	11
SAMB	11
RIMINI	11
MONZA	11
SAMP	11
PALERMO	10
CESENA	10
BRESCIA	9
COMO	9
	9
MODENA	8
	8
PISTOIESE	5

Simoni non esclude "grosse sorprese,,

GIORGIO BIDONE

GENOVA — Se Pruzzo si risveglia, se Damiani continua a far gol, il centrocampo regge il confronto... Siamo discorsi sui se per quetorinese del che i rossoblù intraprendono con anche con il dovuto rispetto per la Juventus. «Che — — è la squadra campione in carica, dimentichiamolo». Ma Simoni dice che «Il cercherà il risul-, per cui a Torino potrebbero succedere belle».

Il trainer rossoblù, normalmente, evita le spacconata, veste sempre i panni prudenza. Se questa un pensierino match con la Juve, significa che poterlo fare. Il pareggio Bergamo ha Genoa, che potrebbe approfittare il sopranamento (così Simoni definisce l'attuale stato della Juve) bianconeri. Ma, prudentemente, Simoni dice anche Juve, domani, gioca la tutta per battere il e alle prime, per cui Pruzzo e company vita dura. «Alla dura, però, ci siamo abituati, e tempo — conclude — L'importante il Genoa, domani, faccia la sua gara impegnandosi

cinquemila ettari per sciare!
Duecento chilometri di piste, ventimila trasportati ora, trenta impianti da Beaulard alla Valle Stretta. E alberghi, ristoranti, nights e locali caratteristici, in una città per 30.000 abitanti:
BARDONECCHIA
CITTÀ DELLA NEVE
L'abbonamento Stagionale Tourisport è valido sugli impianti Colomion, Les Arnauds, Melezet, Jafferau, Beaulard, e sui trasporti pubblici urbani Bardonecchia. Si può estendere agli impianti della Via Lattea e di Salice, con supplemento giornaliero.
È in vendita a Bardonecchia, presso TOURISPORT, viale Stazione 18, tel. (0122) 99.137,
Torino BANCA CERIANA, via 1, tel. (011)

Il Toro a Perugia per confermarsi "squadra-trasferta,,

CON PULICI FORMATO BASTIA

La sconfitta di [illegible] (positiva nel complesso, perché c'è il ritorno a Torino) deve [illegible] dimenticata in fretta perché il Torino rientra subito in un altro pianeta calcistico, molto più pericoloso ed impegnativo: quello del campionato, nel quale [illegible] per[illegible] scherzare, neppure contro [illegible] squadra ultima in classifica. Ed il Perugia [illegible] l'ultimo, per carità, e si dimostra squadra in grado di mettere in difficoltà chiunque. Ecco perché Radice e compagni considerano la partita di domani con molta attenzione. Scordare la Coppa Uefa, insomma, e non detto che [illegible] facile.

Il gioco, domani, sarà molto diverso e servirà anche a stabilire se il Torino è diventato veramente adulto ed è in grado di effettuare quei cambi di marcia che contraddistinguono la grande squadra da quella mediocre.

In inizio di stagione si è parlato di un Torino [illegible] il complesso-trasferta. A Bologna, però, la squadra di Radice ha dato una [illegible]dimostrazione di essere riuscita a superare questo complesso. Adesso si aspetta la controprova, ma ci sono sintomi abbastanza incoraggianti, in particolare da Pulici dopo la bella prova di Bastia. Hanno sempre detto tutti che in trasferta questo «gemello» è piuttosto calmo, tutt'altro che disposto a rischiare, e il [illegible] appoto alla squadra è a volte addirittura inconsistente. Bene, gli stessi corsi hanno ammesso che Pupi [illegible] è [illegible] «lapin» ed il suo gol strepitoso [illegible] è la conferma. Un Pulici in edizione corsa potrebbe risolvere tutto anche a Perugia.

L'altro «gemello» Graziani è perfettamente guarito dalla leggera ferita alla testa e si presenta in ottime condizioni. Lui è sempre stato molto bravo in trasferta, soprattutto perché è [illegible] combattente nato, e quindi Radice potrà contare su due «punte» che pungono davvero. «Ma il discorso [illegible] si esaurisce certamente qui — spiega l'allenatore del Torino — [illegible] quanto il Perugia è squadra che gioca a tutto campo ed ha già dimostrato di essere [illegible] grado di fronteggiare qualsiasi avversario. Ha un gran bel collettivo ed in più la vivacità e l'estro di Novellino. Noi dovremo cercare di contrastare il Perugia [illegible] il collettivo, non lasciare esclusivamente i nostri difensori a lottare. Sarà indubbiamente una partita dura, anche perché il pubblico di Perugia sa essere molto vicino alla [illegible] squadra e questo ha la sua brava importanza».

Dal Perugia al campiona[illegible] ed alla sua classifica. Il fatto che il Milan [illegible] sia al comando in vantaggio sui granata non sembra preoccupare troppo l'ambiente, anche se Radice sottolinea: «Il Milan sta attraversando [illegible] gran bel periodo, non mi stupirei se domani [illegible] anche a Pescara».

In proposito Graziani è ancora più chiaro: «Domani sera il Milan potrebbe addirittura aver aumentato il suo vantaggio». Il tutto spiegato con molta distensione, segno che il Milan (cui [illegible] tutto il rispetto dei granata) non resta il principale avversario [illegible] battere. La Juventus, infatti, è un'altra cosa.

Radice ha qualche problemino di formazione, [illegible] si tratta di cose importanti. Castellini lamenta una piccola contusione, Pecci un leggero male al ginocchio e Patrizio Sala [illegible] indolenzimento alla caviglia destra. I primi due dovrebbero farcela [illegible] difficoltà, per il terzo bisognerà aspettare domani. In ogni caso è pronto Butti, che a Bastia è andato benissimo. Gli altri sono tutti a posto, il morale è alto. [illegible] tratta di [illegible] partita come tutte le altre, [illegible] i granata danno l'impressione che conti qualcosa di più. E' arrivato, insomma, il momento della verità.

b. br.

Castagner ha "preparato,, Ceccarini e Matteoni

Claudio Sala e Graziani gli incubi del Perugia

PERUGIA — *Questa volta il Torino [illegible] a Perugia per sfatare [illegible] tradizione. Sul campo umbro [illegible] ancora riuscito a vincere [illegible] Radice fiuta il momento propizio. Le parole del trainer granata sono improntate all'ottimismo poiché a confortarlo è ancora viva la prova di mercoledì scorso [illegible] Bastia, al di là del risultato. Cosa pensa il Perugia di questi pronunciamenti? Che basterebbe bloccare Claudio Sala per vanificare le previsioni di Radice. Castagner, al riguardo, [illegible] stato abbastanza esplicito:*

«E' la fonte del loro gioco, una volta anticipato perché [illegible] venga in possesso [illegible] palla, il gioco è fatto. Perciò gli metto alle costole Ceccarini. Per quanto concerne Graziani, Matteoni penso sia l'uomo più idoneo per fronteggiarlo».

Dunque, Claudio sala e Graziani sono gli uomini che riceveranno cure particolari. Da soli, i due attaccanti del Torino rappresentano il miglior propellente [illegible] Radice ed [illegible] logico che Castagner ne [illegible] preoccupato.

«Tutto ciò — prosegue il trainer perugino — senza trascurare il valore collettivo del Torino. Che va temuto perciò che è. Se non gli si toglie l'iniziativa diventa inarrestabile. Ecco perché sarà necessario contrapporgli [illegible] ritmo che ne spenga [illegible] po' la capacità di trovare spazi [illegible] gioco».

— Si presume che il Perugia imposterà la partita su elementi spiccatamente difensivi...

«Non siamo capaci d'indossare tali panni. Non è nella nostra mentalità. Giocheremo senza rinunciare, [illegible] tutto campo, con mentalità vincente, poiché, è bene precisarlo, noi puntiamo al successo».

E poiché toccherà a Ceccarini interessarsi al marcamento di Claudio Sala, ascoltiamo cosa dice l'interessato del difficile compito:

«A me la cosa esalta. Ed accetto con piacere. Ci proverò a fermare Sala. Conosco l'avversario [illegible] farò del mio meglio».

Sul risultato, [illegible] il general manager Ramaccioni [illegible] pronunciarsi:

«Il Torino è [illegible] brutto cliente. Però se impostiamo la partita sotto l'aspetto della cadenza possiamo farcela. Sì, possiamo proprio farcela...».

r. s.

«Super derby» domani in Promozione

Acqui e Torretta in gioco la stagione

GIANCARLO EMANUEL

Qualcuno alla vigilia del torneo pensò che con [illegible] squadre [illegible] l'Acqui e il Torretta S. Caterina, [illegible] campionato in pratica non avrebbe avuto storia dato che queste due squadre avrebbero [illegible] [illegible] a sé, sconfiggendo le altre [illegible] regolando la questione-promozione nei due scontri [illegible] In effetti fu una previsione azzeccata, ma solo in parte perché [illegible] pensava che il [illegible] tra queste due grosse squadre si svolgesse in maniera così spettacolare.

Acqui e Torretta hanno sinora dimostrato di essere all'altezza della situazione, di poter reggere il ruolo che tutti gli hanno assegnato in maniera ottima. Qualcuno dirà che il Torretta ha stentato, in virtù dei risultati ottenuti fuori casa, che gli consentono tuttavia [illegible] essere in pareggio [illegible] la media inglese. Noi crediamo invece che [illegible] l'Acqui che finora ha fatto delle cose in più, sfruttando il fatto di aver mantenuto dall'anno scorso un'intelaiatura [illegible] grado di farlo partire subito col piede giusto.

Come dice Nattino «questo confronto dovrebbe svolgersi in serie D»; non [illegible] è dubbio che entrambe le squadre meritino questo traguardo, [illegible] lo stesso accade per le due società. Naturalmente i soliti pettegoli parlano e sparlano dei superstipendi che i giocatori percepiscono, dimenticandosi che all'esasperazione del professionismo dilettantistico hanno contribuito tutte le società [illegible] non solo queste due.

Il superscontro tra Torretta [illegible] Acqui [illegible] anche lo scontro tra due città che dal calcio hanno avuto grosse delusioni in tempi recenti e certamente puntano gran parte delle loro fortune pallonare [illegible] questa roulette che ha solo il rosso [illegible] il nero.

Neve permettendo, dunque, domani pomeriggio, [illegible] 14.30, Acqui e Torretta si giocano [illegible] po' di questa stagione. In fondo è una fortuna che questa partita capiti a quattro giornate dal termine, perché [illegible] le due squadre nel girone [illegible] ritorno riusciranno a mantenersi vicine, avremo un finale di campionato incandescente.

Per questo incontro si annunciano spettatori da tutto il Piemonte di Sud-Est: è proprio difficile ricordare in Promozione uno scontro così importante!

Tra Cuneo e Torino sfida in... motocross

[illegible] [illegible] campo motocrossistico internazionale dell'America dei Boschi [illegible] Bra, [illegible] luogo il 1° Meeting Cuneo-Torino, tra [illegible] squa[illegible] del «Team Cross [illegible] Ottica Casati» ed i torinesi del motoclub Fowa-Yashica.

Le due compagini, dominatrici [illegible] [illegible] le gare sia a livello regionale che interregionali, presenteranno i loro migliori piloti, in un lotto [illegible] 15 partecipanti per ogni colore. L'incontro [illegible] essere il primo [illegible] una lunga serie: lo scopo è di rendere più popolare lo sport [illegible] motocross.

La Yashica è stata una [illegible] prime scuderie a [illegible] cadetti che ha [illegible] [illegible] impronta all'organizzazione [illegible] piloti che la compongono [illegible] che [illegible] «sfornato» [illegible] [illegible] buona fama.

L'Ottica Casati, [illegible] il [illegible] [illegible] pubblicitario al Team Cross Gli, ha visto i colori arancioni-neri [illegible] sue maglie approdare [illegible] vittoria in vittoria, conquistando tre Campionati Regionali, [illegible] [illegible] secondo e terzo posto nel Campionato Italiano della classe 250.

SCHENONE SPORT
novembre TUTTOSCI
Abbigliamento invernale
attrezzatura a prezzi eccezionali
. . . . . e per
tennis - subacquea - tempo libero
SCONTI PARTICOLARISSIMI
TORINO - Via Mad. Cristina [illegible] - Tel. 65.17.78

FACIT Mercato della confezione
OFFERTE SPECIALI DEL [illegible]:
cappotto uomo L. 39.500 — cappotto donna L. 29.900
abito con gilè L. 44.900 — giaccone donna L. 24.500
pantalone velluto L. 11.900 — gonna scozzese L. [illegible]
E ALTRE MIGLIAIA DI CAPI PER UOMO DONNA BAMBINI
ABBIGLIAMENTO SELF - SERVICE
Via Viotti 1 - Via Nizza, 358

Stasera a Genova contro Johnson

Traversaro: o europeo o basta con la boxe

DAL NOSTRO INVIATO
GIANNI PIGNATA

GENOVA — Un [illegible] per Aldo Traversaro metalmeccanico o campione d'Europa? Il pugile di Sestri Levante è campione [illegible] dei mediomassimi da cinque anni, non ha più — in campo nazionale — [illegible] in grado di impegnarlo a [illegible] e di garantirgli borse corrispondenti ai sacrifici per essere sempre in forma. Un [illegible] senza orizzonti più ambiziosi [illegible] «routine» in [illegible] tricolore, non lo [illegible] più: [illegible] al solo titolo di campione d'Italia, [illegible] il pugile ligure preferirebbe [illegible] chiudere la carriera e dedicarsi, [illegible] altre divagazioni pugilistiche, [illegible] al suo lavoro di operaio [illegible].

L'altro [illegible] del [illegible] offre, ovviamente, [illegible] prospettive. Da campione d'Europa, Traversaro potrebbe [illegible] sulla breccia ancora per un bel po' — ha solo 29 anni — guadagnare borse che, con la cintura tricolore, non ha mai toccato, e fare magari un pensierino circa un'avventura mondiale, tutt'altro che impossibile — risultato a parte — in questo momento di cui la tv americana fa ponti d'oro e [illegible] i nomi nuovi.

Tutto dipende da Bunny Johnson, il negro giamaicano che l'EBU ha designato insieme al ligure, come pretendente alla [illegible] europea dei mediomassimi (asciata [illegible] dallo jugoslavo Mate Parlov. Johnson, [illegible] carta, è un avversario piuttosto difficile per Traversaro: il giamaicano è un ragionatore, mentre [illegible] non lo è, è un pugile che predilige la boxe di rimessa, mentre l'italiano si trova a [illegible] agio soprattutto [illegible] bagarre a corta o media [illegible] distanza che [illegible] richiede troppi studi tattici. Poco più di un anno fa, a Milano, Traversaro dovette pagare lo scotto della [illegible] non trascendentale personalità tecnica cercando invano di colpire lo sfuggente bersaglio costituito da Parlov il quale, schivando scappando e rispondendo di rimessa, seppe garantirsi una chiarissima vittoria ai punti.

L'unica carta per non lasciarsi sfuggire questa seconda [illegible] ultima occasione di diventare campione d'Europa [illegible] essere [illegible] Traversaro quella del ritmo e della velocità. Bunny Johnson, buon tecnico e buon picchiatore, sembra essere piuttosto lento sulle gambe e bisognoso di qualche pausa per impostare la sua azione. Traversaro, che si è allenato duramente con uno «sparring partner» di calibro di Mario Guiliotti, [illegible] deve lasciare al rivale né tempo né spazio per boxare di rimessa, deve anticiparlo in velocità [illegible] consentirgli pause di riflessione e soprattutto [illegible] offrire bersagli troppo comodi ai pugni del giamaicano. In questo [illegible] le possibilità di vittoria possono [illegible] almeno pari a quelle di Bunny Johnson, nettamente [illegible] invece se il combattimento dovesse arrivare al traguardo delle quindici riprese [illegible] quindi un peso determinante alla migliore impostazione tattica.

Il campionato d'Europa dei mediomassimi si svolge stasera, sul ring del Palasport della Fiera di Genova, in diretta tv (ore 22,30 circa, [illegible] uno). La [illegible] ligure è stata scelta per garantire a Traversaro, in questa battaglia decisiva, l'entusiastico appoggio di un pubblico amico. Ma a Genova l'«oscuramento» televisivo è soltanto una chimera e c'è il rischio quindi che i genovesi preferiscano vedersi il match in poltrona, lasciando Traversaro a lottare davanti ad [illegible] platea semivuota. Aldo tuttavia non sembra dar peso a questa prospettiva: «Sul ring — dice — sono sempre solo: so io che prendo i pugni, so che li debbo dare. L'incitamento del pubblico mi fa piacere, [illegible] non è determinante. L'importante è inquadrare il bersaglio-Johnson e metterlo giù».

Rossini paga (come sempre) per tutti

Ambrosetti in crisi licenzia l'allenatore

La crisi dell'Ambrosetti ha fatto la sua prima vittima. L'allenatore-giocatore Ros[illegible] e la squadra passa agli ordini [illegible] d.t. della società Gianni Bugno, [illegible] allenatore del Parma. La decisione è stata comunicata ufficialmente ieri [illegible] a tutti i giocatori dopo [illegible] il consiglio l'aveva [illegible] nella [illegible] giovedì, al termine di una [illegible] molto movimentata dove ha prevalso la maggioranza.

Come sempre accade in questi casi l'allenatore ha «pagato» un po' per tutti. Certo [illegible] conduzione di Rossini quest'anno non è stata immune da errori ma per il capitano giallobl\u00f9 probabilmente l'errore più grave [illegible] stato quello di [illegible] stato «troppo amico» [illegible] giocatori (non dimentichiamo che molti atleti dell'Ambrosetti [illegible] cresciuti rugbisticamente con lui) e certamente i dirigenti avranno pensato che [illegible] squadra «aveva bisogno [illegible] [illegible] guida più decisa» oltre [illegible] un'ottima competenza tecnica; doti queste che al neo allenatore Bugno non fanno senz'altro difetto.

A discolpa, [illegible] così si può dire, [illegible] Rossini va sottolineato che in queste prime otto partite di campionato l'Ambrosetti ha avuto parecchia sfortuna: [illegible] cominciare dalla prima [illegible] con l'Aquila (l'infortunio a Llewelyn che ha costretto il gallese [illegible] «saltare» alcune gare successive) cui hanno fatto seguito incidenti [illegible] defezioni importanti nell'economia della squadra, per terminare poi [illegible] l'ultimo contrattempo della gara di Parma dove [illegible] Llewelyn [illegible] è sceso in campo perché bloccato dalla nebbia all'aeroporto di Londra.

Ma queste cose, ormai, sono già «passato»: [illegible] considerazioni di cui bisogna tener conto nel momento in cui la società [illegible] corso Rosselli chiede al [illegible] allenatore [illegible] «mollare» i suoi ragazzi, pur invitandolo «ufficialmente» [illegible] continuare la sua attività di capitano-giocatore. Al momento [illegible] sappiamo quale sarà la decisione di Rossini ma riteniamo che il suo attaccamento alla società [illegible] al rugby riesca [illegible] fargli superare questi momenti di amarezza e a mostrarlo ancora protagonista sui campi della palla ovale. **f.bi.**

VINOVO — Domani 84 cavalli, 7 corse (ore 14)

Arnaz contro Sil Bru e Boulier premi record: 36 milioni e mezzo

ELVIO ROSSI

[illegible] domenica di galoppo a Vinovo. In sette [illegible] record di partenti (ci sono in pista 84 cavalli) [illegible] premi (36 milioni [illegible] mezzo). I puledri di due anni fa[illegible] parte del leone, avendo a disposizione i 13 milioni e 750 mila [illegible] del Premio avv. Amedeo Peyron [illegible] i cinque milioni [illegible] mezzo [illegible] Premio Parco Europa. Questa corsa doveva servire ad allontanare molti [illegible] prova più importante, ma [illegible] sono state in[illegible] alcune scelte sorprendenti.

Arnaz, il Bru e Boulier sono i favoriti del Premio Peyron: [illegible] di loro [illegible] linea teorica è quella citata, ma la scelta [illegible] facile; e [illegible] gli altri 13 qualcuno che può sperare di inserirsi c'è. Nell'altra prova Colombiere, Shirleen, Soljut, Teti, formano la pattuglia dei migliori (ma con otto rivali).

[illegible] programma due ricche prove per i saltatori ed un incertissimo handicap, oltre a due corse di minor [illegible].

prima corsa — [illegible] 14
[illegible] CAST. DI STUPINIGI - L. 5.500.000
m 4000 ost.

1. Game of Chance (69½ L. Cecchini)	- - F
2. Brigita (68 M. Caimi)	C 0 1
3. Bengal (67½ G. R. Cirini)	- - 3
4. Sam Francis (66½ F. Saggiomo)	- 1 0
5. Conte Giustino (66 N. Coccia)	2 1 2
6. Mile Zero (64 L. Mele)	- 2 0
7. Tajrish (63 A. Serrau)	2 1 C
8. Max Born (60½ D. Viti)	0 1 1
9. Quinta Antoni (63 A. Santoni)	- 4 C

favoriti: Sam Francis - Conte Giustino

seconda corsa — ore 14,20
PREMIO [illegible] MARTINO - L. [illegible]
m 3200 siepi

1. Portugal (62 A. Serrau)	3 0 2
2. Sonny Star (65 A. Sau)	0 0 1
3. Rama (63 N. Coccia)	- 0 0
4. Linard (63 L. Buccelli)	- - 0
5. Blues Again (63 G. Morazzoni)	1 1 1
6. Au Plus Pres (65 F. Saggiomo)	0 1 2
7. Conte Zio (64 G. R. Cirini)	4 2 2
8. Talento (69 A. Santoni)	2 0 4
9. Catis (67 D. Viti)	2 2 4
10. Giovanni Colombo (61 L. Mele)	- - 0
11. Monte Corno (64 I. Cecchini)	1 0 4

favoriti: Au Plus Pres - Blues Again

terza corsa — ore 14,40
PR. T. PINNA - gent. e amazz. L. [illegible]
m 2100 (p. gr.)

1. Bain de Champagne (75 G. Visconti)	2 1 1
2. Gino Trojan (75 P. Farioli)	4 1 4
3. Hard Day (74½ P. V. Zaini)	1 0 3
4. Fount of Honour (72½ E. Bosca)	- - 2
5. Farifric (69½ M. Berra)	2 0 0
6. Jamie (69½ C. Ghirardi)	3 1 1
7. Polynesia Star (67 G. Eicole)	0 0 1
8. Navarrino (66½ C. Guadagnino)	1 0 3
9. Don Perignon (65 G. Calizzano)	0 0 0

favoriti: Bain de Champagne - Jamie

quarta corsa — ore 15,05
PREMIO PARCO EUROPA - L. [illegible]
m 1800 (p.gr.)

1. Shirleen (54 S. Atzori)	- 3 2
2. Soljut (52 A. Di Nardo)	0 4 1
3. Teti (50½ C. Cavalieri)	1 3 2
4. Colombiere (49 O. Pastore)	2 3 1
5. Mir Lussac (50 G. Frontini)	2 2 2
6. Manrico (49½ P. Perlanti)	- - 0
7. Aryanie (50 V. Panici)	4 3 3
8. Mon Premier (48 A. Vincenzutto)	0 0 1
9. Papessa (48 L. Mento)	4 3 3
10. Ramiola (46 C. Castaldi)	- 0 0
11. Faloria (47 L. Sainati)	0 0 0
12. Assinika River (45 G. Maraia)	0 0 0

favoriti: Colombiere - Shirleen

quinta corsa — ore 15,30
[illegible] AVV. A. PEYRON - L. 13.750.000
m 1900 (p. gr.)

1. Sorbonne (54½ C. Panici)	3 0 4
2. Subic Bay (56 O. Pastore)	1 2 1
3. Chilco River (56 A. Di Pinto)	3 0 4
4. Ogareff (56 V. Bartalotta)	- 1 0
5. Baffle d'Or (56 P. Rizzo)	- - 0
6. Carcarella (54½ C. Castaldi)	- 0 0
7. Arnaz (54½ A. Di Nardo)	1 3 1
8. Boullet (56 G. Dettori)	- - 3
9. Sandston (56 P. Perlanti)	1 3 0
10. Conese (56 U. Cavalieri)	0 0 3
11. Muggiò (56 C. Forte)	2 3 4
12. Terzolo (56 G. Frontini)	4 2 2
13. Sil Bru (56 V. Panici)	2 2 1
14. Kolko (56 P. Agus)	0 1 2
15. Cesario (56 S. Dettori)	- -)
16. Cream (54½ S. Atzori)	0 4 2

favoriti: Arnaz - Sil Bru

sesta [illegible] — ore 15,55
PREMIO VALLE D'AOSTA - L. 4.000.000
m 2100 (p. gr.)

1. Castelnuovo (59½ G. Frontini)	1 1 0
2. Muschio (58 C. Forte)	4 0 1
3. Osipowics (57½ A. Di Nardo)	3 0 1
4. Gay Petrol (51½ P. Perlanti)	0 2 4
5. Fioretto (51 V. Panici)	0 2 0
6. Vanello (50 Vincenzutto)	3 0 3
7. Montecarlo (49 O. Pastore)	0 3 0
8. Gaiana (46 C. Castaldi)	2 2 4
9. Traro (46 M. Sacco)	3 3 0
10. Mathi (45 G. Maraia)	3 0 2
11. Pollenzo (48 A. Di Pinto)	3 0 3

favoriti: Montecarlo - Osipowics

settima corsa — ore 16,25
PREMIO CESANA - L. [illegible]
m 1600 (p. gr.)

1. Christal (60 C. Panici)	0 1 4
2. Belice (59½ G. Frontini)	1 2 0
3. Falabrak (57½ M. Pisano)	0 0 0
4. Queen of the Hill (56 S. Dettori)	- 0 3
5. Boka Kotor (55 V. Bartalotta)	3 3 2
6. Pelagos (53½ V. Panici)	2 1 2
7. Il Corvo (51 G. Maraia)	2 1 0
8. Anderuoter (52½ N. Pastore)	1 1 0
9. Deuteria (50 A. Vincenzutto)	0 0 0
10. Vandalo (52 P. Perlanti)	0 0 0
11. Viscum (48 L. Mento)	0 4 0
12. Villa Genero (48 A. Di Pinto)	4 0 0
13. Pollice (46 C. Castaldi)	0 0 4
14. Annesa (46 M. Sacco)	2 4 0
15. Tifi (47½ L. Sainati)	0 0 0
16. Barbarella (50 P. Rizzo)	- 0 0

favoriti: Pelagos - Falabrak

Austin Allegro 1100. L'auto intelligente.

E i fatti lo dimostrano.

Allegro infatti, è 3 **comodi posti dietro**, 420 dm³ di bagagliaio (1500 dm³ nel tipo familiare), **è 16,5 Km con un litro di benzina**, è meccanica d'avanguardia (motore trasversale, trazione anteriore, servofreno, sospensioni hydragas), è ampia scelta di modelli (1100 - 2/4 porte, 1300 - 4 porte, 1300 familiare); e ancora, è 600 punti di assistenza e 110 concessionarie che vi coprono con la Garanzia Integrale Leyland: 12 mesi [redacted] chilometraggio illimitato. Chi può dare di più al suo prezzo?

L. 2.790.000

compresi specchietto retrovisore esterno, cinture di sicurezza inerziali, servofreno, sedili reclinabili in panno, spia controllo freni. Versione 1100 2 porte - franco concessionaria IVA 18% esclusa.

GARANZIA INTEGRALE LEYLAND (12 mesi e chilometraggio illimitato).

ATA-Uniyas

Vieni [redacted] provare la nuova Allegro 1100 alla più vicina concessionaria Leyland.

ALESSANDRIA - ROLANDI [redacted] C. snc - Via G. Galilei, 87 - t. 63439
AOSTA - F.LLI GAL sdf - Via Monte Emilius, 9 - t. 2353
ASTI - MESCHIA ARMANDO - Corso Einaudi, 54 - t. 53444
BIELLA - C.A.R.I.M.A. sas - V.le Macallé, 13 - t. 20500
CASALE MONFERRATO - CURINO TERESIO - P.zza XXV Aprile, 11 - t. 55426
IMPERIA - RIVIERA MOTORI [redacted] - V.le Matteotti, 175 - t. 20297
IVREA - LINCAR srl - C.so Vercelli, 222 - t. 424090
NOVARA - NOVARAUTO srl - Via Monte S. Gabriele, 11 - t. 30300
ROSTA - FINOTTI AUTO srl - S.S. Moncenisio, 15 - t. 951298
TORINO - BEPI KOELLIKER spa - Via Barletta, 133/135 - t. 353632
VERBANIA - VERBANCAR snc - Via Farinelli, 6 - t. 45097

Austin Leyland

Leyland: automobili celebri. Austin, Morris, Princess, Triumph, Rover, Land Rover, Range Rover, Jaguar.

ECONOMICI

19 Vendita alloggi

EUROCASE»
vende libero corso Lecce (via Nicola Fabrizi) 2 camere tinello cucinino servizi piano alto 22 [redacted] mutuo. Telefonare 547.470.

«EUROCASE»
vende libero Madonna Campagna 2 camere cucina servizi doppi balconi [redacted] 9 milioni e [redacted] Telefonare 547.470 - 513.681 - 513.748.

«EUROCASE»
vende libera mansarda [redacted] centrale 10 milioni mutuo. Telefonare 513.7[redacted] - 513.725.

«EUROCASE»
vende Cascine Vica 4 [redacted] cucina servizi 27 milioni mutuo. Telefonare 547.470 - 513.681.

«EUROCASE»
vende [redacted] corso Belgio camera cucina servizi 10 milioni 600 mila. Telef[redacted] 513.725 - 513.681.

«EUROCASE»
vende a Nichelino libero camera tinello servizi doppi balconi stabile recente piano alto 12 milioni mutuo. Telefonare 547.470 - 513.748.

GIVOLETTO ottimo posi[redacted] collinare vendesi villa padronale rifinitissima. Tel. 518.817.

[redacted]
vende [redacted] via Cigna libero subito dop. [redacted] ingressi 3 [redacted] tinello cucinino servizi L. 37 milioni dilazionabili. Telefonare 503.740.

INVESTIMMOBILI
vende precollina 3 camere cucina servizi L. 35 milioni dilazionabili. Telefonare 503.740 - 504.275.

INVESTIMMOBILI
vende S. Rita camera cucina termo bagno L. [redacted] milioni 500 mila dilazionabili. Telefonare 503.740 - 504.275.

INVESTIMMOBILI
vende centralissimo recente libero 2 camere cucina doppi servizi L. 35 milioni dilazionabili. Telefonare 503.740 - 504.275.

INVESTIMMOBILI
vende Mirafiori monocamera recente libera con cucinotto e servizi ottima per reddito L. 14 milioni 500 mila compreso [redacted] e dilazioni. Telefonare 503.7[redacted] - 504.275.

IMMOBILIARETORO vende in via Perrone: salone 2 camere cucina e servizi L. 23 milioni 700 mila, facilitazioni di pagamento. Telefonare 501.219 - 590.693.
IMMOBILIARETORO liberi vende in Moncalieri, via Grazia [redacted], recentissimi: 2 camere tinello cucinino, L. 22 milioni 300 mila minimo contanti mutuo fondiario e dilazioni. Telefonare 501.219 590.693.
INV. IMM. vende vicino a piazza Carducci alloggio di 2 camere cucina servizi L. 12 milioni 900 mila. Telefonare 516.283 - 518.985.
INV. IMM. vende a Grugliasco vicino raccordo tangenziale attico libero di 2 camere tinello L. 19 milioni 500 mila. Telefonare 516.283 - 518.985.
INV. IMM. vende in via Boccardo (corso Venezia) alloggio libero di 4 camere tinello servizi L. 36 milioni 300 mila. Telefonare 516.283 - 518.985.
INV. IMM. vende a Beinasco (11 km da Torino) alloggio libero di 2 camere cucina servizi L. 22 milioni 900 mila. Telefonare 516.283 - [redacted]
INV. IMM. vende a Luserna S. Giovan[redacted] (alta) casa centrale libera [redacted] 8 vani 3 saloni giardino L. 25 milioni 700 mila. Telefonare 516.283 - 518.985.
IPI A. Libero: camera cucina servizio 7 milioni 300 mila facilitazioni senza ipoteca. Telefonare 511.382 - 537.066.
IPI B. Vende [redacted] Castello libero appartamento ampio e signorile mq. 249. Facilitazioni di pagamento. Telefonare 511.382 537.066.
IPI C. Vende Stadio: due camere tinello cucinino bagno, 1[redacted] milioni [redacted] mila. Facilitazioni di pagamento. Telefonare 511.382 537.066.
IPI D. Vende piazza Carlina, libero [redacted] mq da ristrutturare. Facilitazioni di pagamento. Telefonare 511.382 537.066.
IPI E. Vende Almese libera villa con giardino, posizione panoramica. Facilitazioni di pagamento. Telefonare 511.382 537.066.
IPI F. Vende Mirafiori: due camere cucina bagno, 9 milioni 700 mila. Facilitazioni di pagamento. Telefonare 511.382 537.066.
IPI H. Libero via [redacted] appartamento 150 mq con terrazzo facilitazioni senza ipoteca. Telefonare 511.382.

IPI H. Vende piazza Rivoli: tre [redacted] cucina bagno 24 milioni 600 mila. Facilitazioni di pagamento. Telefonare 511.382 537.066.
[redacted] I. Vende piazza Gran Madre: due camere cucina bagno. 20 milioni 500 mila. Facilitazioni di pagamento. Telefonare 511.382 537.066.
IPI L. Vende Vanchiglia: due camere cucinotta bagno, 14 milioni 700 mila. Facilitazioni di pagamento. Telefonare 511.382 537.066.
IPI M. [redacted]de zona Lucento: due camere tinello [redacted] bagno, 12 milioni 500 mila. Facilitazioni di pagamento. Telefonare 511.382 537.066.
IPI P. [redacted] piazza della Repubblica: quattro vani 11 milioni facilitazioni senza ipoteca sino al 50%. Telefonare 511.382.
ITALIA [redacted] via Tibone 2 libero appartamento composto di: 3 camere tinello cucinino bagno 38 milioni meno mutuo finanziario. Gabetti, telefonare 5767.
LIBERI Porta Palazzo, via Andreis disponibili magazzini uso box auto o deposito 2 milioni 500 mila. Fiduciaria SpA 548.412 548.347.
LIBERI subito in Crocetta: 3 camere cucina bagno e salone 2 camere cucina bagno, stesso piano. Union Case 549.777.

[redacted] via Sassari [redacted] a [redacted] metri da corso Regina disponiamo di mini appartamenti nuovissimi subito abitabili Fiduciaria SpA 548.412 548.347.

LIBERO
via Cialdini zona Boringhieri 3 camere cucina ingresso doppi servizi cantina ascensore riscaldamento centrale vendo 33 milioni trattabili. Telefonare [redacted] - 533.947.

LIBERO
appartamento esterno vista su [redacted] piano soggiorno cucinotto 2 camere bagno c[redacted] ascensore riscaldam[redacted] centrale 16 milioni contanti 14 [redacted] Risparmio Fiduciaria SpA 548.412 548.347.

LIBERO
centro su importante piazza adatto [redacted] ufficio piano [redacted] di [redacted] ascensore [redacted] centrale 8 camere servizi box auto pagamento agevolato [redacted] mutuo fondiario Fiduciaria SpA [redacted]412 548.347.

LIBERO
mini appartamento prestigioso centro Torino costruzione con asc[redacted] riscaldamento con[redacted] ingresso soggiorno [redacted] mera letto bagno 9 milioni contanti 11 milioni mutuo fondiario Fiduciaria SpA 548.412 548.347.

LIBERO adiacente Lungo Po soggiorno 4 camere cucina bagno 39 milioni box per 3 auto 8 milioni. Fiduciaria SpA 548.412 548.347.
LIBERO camera tinello bagno con grande [redacted] Nichelino lire 13 milioni 800 mila con mutuo telefonare 254.154.
LIBERO corso Orbassano (corso Tazzoli) camera tinello cucinino servizi ampio ingresso 6° piano 18 [redacted] facilitando. Tel. 537.213 517.280.
LIBERO Immobiliaretoro, via Dulno: 2 camere tinello cucinotto servizi, L. 24 milioni 500 mila minimo contanti e dilazioni. Telefonare 501.219 590.693.
[redacted] Tassoni piano alto casa signorile [redacted] 2 camere [redacted] doppi servizi L. 48 milioni pagamento facilitato: Immobiliare Torino Mare, via Cibrario 45, [redacted] 779.712.
LIBERO Immobiliaretoro [redacted] corso Unione Sovietica, rec[redacted] signorile: soggiorno 2 camere cucina ampio ingresso doppi servizi L. 40 milioni 500 mila, mutuo fondiario e dilazioni. Telefonare 501.219 590.693.
LIBERO [redacted] villa a Bruino alloggio 5 vani cucinotta [redacted] giardino box cantina vendo permuto mutuo. Telefonare 768.851.
LIBERO subito via Monterosa elegante pied-à-terre signorilmente arredato con cucinotto e bagno solo 12 milioni 600 mila dilazionabili. [redacted] Case 549.777.

LIBERO subito [redacted] Trapani: camera cucina bagno, 16 milioni 200 mila dilazionabili. Union Case 549.777.
LIBERO Collegno corso Francia bellissimo alloggio di [redacted] tinello cucinino e servizi, L. 15 milioni: Telefonare 480.994 720.594.
[redacted]ONNA [redacted] Campagna via Orvieto 24 e via C[redacted] 35: [redacted] mercati di mq 1000 cadauno da 51 milioni a 93 milioni, meno mutuo finanziario. Gabetti, telefonare 5767.
MERCATI Generali corso Giambone 51 libero appartamento composto di: saloncino camera cucina bagno 31 milioni 200 mila, meno mutuo fondiario e finanziario. Gabetti, telefonare 5767.

MONTOSO
appartamento libero in costruzione signorile del [redacted] composto [redacted] soggiorno 2 camere cucinotta servizi terr[redacted] coperto box, 20 milioni 500 mila. L'Immobiliare 503.666.

NUOVISSIMI
subito abitabili Volvera via Castagnole [redacted] via Airasca convenientissimi 1-2 camere cucina e [redacted] camere cucina grandi terrazzi pagamento agevolato [redacted] mutuo fondiario e da rateazione [redacted] interessi personale sul [redacted] Fiduciaria Immobiliare 548.412.

MANSARDE centralissime alto reddito complete ogni comfort, impresa vende stessa casa. Telefonare 670.317.
OCCASIONE a 3 km da Pinerolo collinare a S. Pi[redacted] Vallemina [redacted] abitato in palazzina zona residenziale pregiate rifiniture soggiorno 2 camere tinello [redacted] cin[redacted] doppi servizi box 2 auto giardino condominiale 21 milioni 800 mila più 17 milioni mutuo. L'Immobiliare 503.666.
OCCASIONE in Val Pellice Barge ottimo [redacted] fine settimana funzionali per abitazione appartamenti in costruzione recenti dotati di riscaldamento composti soggiorno 3 camere cucinotta servizi box possibilità negozi, 17 milioni. L'Immobiliare 503.666.
OCCASIONE privato vende Mirafiori saloncino bellissima camera cucinino ripostiglio [redacted] mq [redacted] per cento. Tel. 342.197.
OC[redacted] vendesi libera, [redacted]re signorile con servizi casa recente via Po L. 13 milioni 500 mila. Telefonare 480.994 352.042.
PIAZZA Solferino via Botero angolo via Bertola libero in [redacted] signorile con ascensore e riscaldamento centrale appartamento uso abitazione e/o ufficio mq 220 ca. Gabetti, telefonare 5767.
PIED-A-TERRE libero arredato in stabile del 1970 in zona Mirafiori composto da 1 camera cucinotta servizi, 13 milioni 600 mila. L'Immobiliare, corso G. Ferraris 146, telefono 598.883.
PRE e collina S. Vito parco giochi terrazze 2-3 bagni ampi box soffitte cantine [redacted] 80 a [redacted] milioni. Telefonare 443.138.
PRECOLLINA piazza Carrara [redacted] frazioniamo appartamenti 3-4 [redacted] servizi, monolocali liberi da L. 5 milioni 400 mila, disponibili box auto. Immobiliaretoro 501.219 590.693.
PRIVATO vende a privato appartamento in Ciriè [redacted] vani e servizi in recente costruzione anche dilazionando. Telefono 768.851.
PROGETTO approvato inizio lavori già effettuato edificabili 31 camere 14 box prima cintura Torino prezzo 60 milioni. Fiduciaria SpA 548.412.
RIVA DI [redacted]OLO villa signorile costruzione recentissima composta al seminterrato da ampio magazzino garage, p. primo ingresso saloncino camera cucina servizi, p. secondo 2 camere salone cucina servizi, p. terzo 2 camere servizi, terreno [redacted] mq, 113 milioni, facilitazioni di pagamento. L'Immobiliare 503.666.
RIVALTA Villaggio Aurora [redacted] signorile palazzi[redacted] 2 [redacted] tinello doppi servizi e [redacted] saloncino 3 camere tinello 3 servizi pagamento agevolato da forte mutuo. Union Case 549.777.
S. RITA via Mombarcaro monolocale libero con bagno e cucinotta 16 milioni meno mutuo fondiario e finanziario. Gabetti telefonare 5767.
SANTENA via Trinità appartamento libero recente costruzione: 3 camere cucinotta bagno cantina box auto 22 milioni meno mutuo finanziario. G[redacted]tti 5767.
SENZA interessi Immobiliaretoro zona Stadio vende camera cucina bagno 1 milione contanti 4 milioni mediante 24 ra[redacted] senza interessi 3 milioni 500 mila mutuo fondiario per informazioni telefonare 590.693.
SETTIMO via Monviso 39 frazioniamo stabile recente costruzione 2 vani e servizi da 8 milioni 700 mila; 3 vani e servizi [redacted] 13 milioni 700 mila; 4 vani e servizi da 17 milioni 600 mila meno [redacted] finanziario. [redacted] 5767.

TORRE PELLICE
in favolosa villa d'epoca con vista su parco secolare dotata di riscaldamento centrale 2 appartamenti composti p. primo più p.t. ampia tavernetta camera cucina salone soggiorno 2 camere triplı servizi cucina giardino privato 250 mq giardino condominiale p. secondo salone soggiorno 3 camere cucina doppi servizi box giardino da 33 milioni 500 mila a 44 milioni 500 mila. L'Immobiliare 503.666.

UNA residenza nuova nel verde la De-Ga SpA Impresa di costruzioni vi invita a visitare il centro residenziale sulla strada Stupinigi-Vinovo. Cantiere aperto anche sabato e domenica. Potete permutare il [redacted] alloggio [redacted]ciato. Telefonare ore ufficio 831.380 835.370.

VAL CHISONE
struttura di villa su 3 piani muri interni: p.t. box [redacted] auto lavanderia sgombero taverna p. primo salone 2 camere servizi p. mansardato ampio salone terreno pianeggiante mq 1250 posizione panoramica strada asfaltata vicinanze negozi 24 milioni. L'Immobiliare 503.666.

VALLE PO
casetta nuova costruzione mai abitata volendo bifamiliare 2 appartamenti composti da salone 2 camere cucina box auto cantina tettoia terreno 800 mq ciascuno indipendente posizione panoramica da 18 milioni 900 mila a 20 milioni 200 mila. L'Immobiliare 503.666.

VENARIA via Don Sapino appartamento uso ufficio di 90 mq c.a. libero recentissima costruzione 37 milioni meno mutuo e dilazioni. Gabetti 5767.

(Continua)

QUELLE TRE

le gemelline di Homero

DICK TRACY

Il "detective„ di Chester Gould

JEFF HAWKE

l'agente di Sydney Jordan

OROSCOPO

a cura di RAFFAELLA GIRARDO

ARIETE (21 marzo - 20 aprile)
Giornata positiva per quanto concerne il lavoro che per quanto concerne affettiva e personale generale. Cercate però di rischiarvi e sempre all'erta: che eventuali contrattempi possano prendervi sorpresa.

TORO (21 aprile - maggio)
Giornata caratterizzata da lotte e contrasti. La vostra natura sostanzialmente mite a dura prova e, per difendervi, sarete costretti a mostrare i denti. Nel lavoro Giove, pur non eccezionalmente favorevole, contribuirà a difendervi contrasti maggiori.

GEMELLI (22 maggio - 21 giugno)
Subirete mortificazioni che vi addoloreranno e spegneranno almeno in giornata il vostro entusiasmo e la vostra gioia di vivere. Per quanto interessa gli affetti riuscirete finalmente a mettere luce nei vostri sentimenti e a per il meglio.

CANCRO (22 giugno - 22 luglio)
Giornata tranquilla, avrete poche possibilità di riprendervi da un abbattimento che ormai dura da qualche giorno. Per il momento non vi resta che pazientare allontanando da voi pensieri di vendetta o sentimenti di rancore che non peggiorare la situazione.

LEONE (23 luglio - agosto)
Attenzione ai furti e alle questioni legali che giornata contribuiranno a rendere a proporsi all'attività. Cercate reagire perché la vostra attività pretende la presenza spirito. La persona per il momento vi sta trascurando ma state tranquilli che non vi lascia.

VERGINE (23 agosto - 22 sett.)
Attenzione a non fare spese inutili perché questo non è certo il momento. Evitate altresì la presenza di collaboratori che potrebbero nuocervi e state a questioni che potranno rendervi nervosi e irritabili.

BILANCIA (23 sett. - ottobre)
particolarmente favorevoli

SCORPIONE (24 ottobre - 22 nov.)
Giornata ma non sarà il caso di prendersela. Nonostante tutto infatti grazie ad una persona che è particolarmente amica e che vi avvantaggerà in tutto, riuscirete egualmente a portare a termine i vostri programmi ed i vostri impegni.

SAGITTARIO (23 nov. - 21 dic.)
Cercate di dominare la forte malinconia di cui preda e che sarà causata da contrasti dovrete affrontare soprattutto del lavoro. Presto, consolatevi, giungeranno risposte confortanti. Buone le prospettive per gli incontri sentimentali e

perosino
IN OTTONE
LETTINI - CARROZZINE
- MATERASSI
CORSO B. TELESIO 15

CAPRICORNO (22 dic. - genn.)
Giornata favorevole, possibile le posizioni acquisite negli che rapporti lavoro. Riuscirete inoltre concludere molto quanto credevate.

ACQUARIO (21 genn. - febbr.)
Mercurio e Giove favorevoli, voi possibilità di a ogni questione insoluta, quanto complessa possa Anche amore, dove in questi tempi avete avuto molto riuscirete quanto .

PESCI (19 - 20 marzo)
Cercate di non irritarvi per piccole noie legali o per il lavoro che è diventato in questi ultimi tempi troppo gravoso. State infatti un periodo negativo Luna in posizione che comunque brillantemente.

DAMA

Finale "classico"

Il B. muove e vince (Lasci)

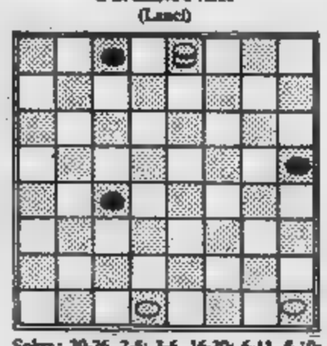

Soluz.: 30-26, 2-5; 3-6, 16-20; 6-11, 5-10; 32-28, 10-14; 28-24, 20-23; 11-15, 23-28; 24-20, 28-31; 20-16, il B. vince damando la pedina, con ritorno a chiudere la dama nera.

SCACCHI

Soluzione del n. 1. Td2; 1. _, b x a4(c4)/c x b4(d4)/d = c4(e4) 2. c x = x e5+/f x e5/a = b5/e x b5.

N. 1569 (13 + 12)

E. Vissermann («De Problemwiende», 1944). Il Bianco matta in 3 mosse.

f. p.

Al Teatro ALFIERI con lo sconto di STAMPA SERA

STAMPA SERA — TEATRO ALFIERI

Compagnia **Rita Pavone**
in
«Quel diavolo di Santarellina»
con
Piero Mazzarella

tagliando valido per l'acquisto presso la del Teatro Alfieri di n. 2 poltrone di platea col pagamento solo biglietto d'ingresso.

Lo spettacolo della Pavone — «Quel diavolo di Santarellina» — riprende una divertente pochade, dove un'in- mette nei guai l'organista del collegio che ha una doppia vita come compositore di operette. Antagonista della Pavone il divertente Piero Mazzarella

ECONOMICI

19 Vendita alloggi

VENARIA Altessano via Amati recente costruzione: 3 vani [redacted] 13 milioni 800 mila; 2 vani servizi [redacted] milioni 200 mila, magazzino 8 milioni 700 mila, negozio bar 31 milioni. Gabetti 5767.

VERO AFFARE
[redacted]ero Bagnolo ottimo per fine settimana zona residenziale in villette di 2 piani mai abitato appartamento mansardato soggiorno 2 camere cucinotta servizi pavimentazione ceramica terrazzo, 13 milioni 300 mila. L'Immobiliare 503.666.

VIA della Rocca [redacted] rialzato oltre 300 mt più soppalchi luminosi aerati 2 ingressi 3 servizi. Telefonare 443.138.
VIA Don Bosco 8 disponibili [redacted] e cucina; 4 camere e cucina; 3 camere e cucina [redacted] 3 milioni 400 mila a 8 milioni [redacted] mila; magazzini e negozi meno mutuo finanziario. Gabetti, telefonare 5767.
VICINO [redacted] Maurizio in stabile medio signorile: soggiorno 2 camere cameretta cucina servizi, 23 milioni [redacted] mila. L'Immobiliare, corso Ferraris 146, telefonare 598.883.
VILLA in Nole Canavese nuova costruzione 5 vani doppi [redacted] seminterrato 1500 [redacted] vendo. Telefono 761.748.
VILLA libera strada [redacted] Salino vicinissima ponte delle Molinette [redacted] costruzione [redacted] ampio giardino 18 camere [redacted] rimessa 4 [redacted] 200 [redacted] più dilazioni Fiduciaria SpA 548.412 548.347.
VILLA S. Vito Val Pattonera alto livello uni-plurifamiliare parco terrazze verande [redacted] custodi; affare. Telefonare 443.138.
VILLETTA libera Val Salice [redacted] camere cucinotto servizi più 3 locali al piano terreno box auto giardino privato 70 milioni Fiduciaria SpA 548.412 548.347.

VOLVERA
mai abitati recentissimi appartamenti signorili giardino condominiale di 1 camera cucina servizi più mansarda 10 milioni 100 mila più 5 milioni 500 mila mutuo; salone 2 camere tinello cucinino servizi giardino privato 22 milioni 500 mila più [redacted] milioni mutuo; [redacted] mere cucina più mansarda, 19 milioni [redacted] mila più 10 milioni [redacted]. L'Immobiliare 503.666.

ZONA Vanchiglia via Artisti: 3 mansarde libere con servizio 7 milioni 800 mila, meno mutuo finanziario. Gabetti, telefonare 5767.
7.800.000 vendesi camera cucina termo bagno ascensore con 3 milioni di mutuo. Telefonare 254.154.

[redacted] Domande affitto

A.A. [redacted] ricerca ville e alloggi anche se arredati qualunque [redacted] anche fuori Torino telefono 740.027 ore ufficio.

A. CAVORETTO villa arredata unifamiliare salone 2 [redacted] bagno 2 cucine [redacted] giochi parco L. 380 mila. Tel. [redacted]027.
A. REFERENZIATO con [redacted] figli [redacted] cerca alloggio salone 2-3 [redacted] e servizi in Torino. Tel. 740.027 ore ufficio.
A. SANTARITA alloggio arredato con telefono 3 camere [redacted]to bagno ripostiglio L. 160 mila. Tel. 740.027 ufficio.
AFFITTEREI attico o piccolo appartamentino in zona semicentrale [redacted] ben [redacted] redato referenze. Telefonare 768.851.
NEGRI 503.525 ricerca alloggi arredati [redacted] liberi o adatti uso ufficio qualunque dimensione purchè siti in Torino.

STUDIO G. FREA
affitta i vostri alloggi liberi e ammobiliati a persone per bene senza la minima [redacted] vostra. Tel. 300.585.

21 Offerte affitto

ABBIAMO alloggi arredati signorili riservatissimi uso pied-a-terre o abitazione stessa casa. Agenzia Rubicio 751.826.
AFFITTASI a prossimi sposi 2 camere tinello servizi L. 110 mila vicinanze [redacted] Potenza. Telefonare 543.837 mobilificio.

[redacted] Traslochi

AUTOTRASLOCHI grandi e piccoli per città e tutta Italia magazzini deposito mobili. Telefonare 346.777 348.7194.
A. ABBIAMO un grande magazzino [redacted] mobili d'occasione: [redacted] letto 5-6 porte lire 130 mila soggiorni lire 100 mila consegna a domicilio Raspino via Ciriè 2 angolo via Ciriè. Aperto tutti i giorni telefonare 287.368.

[redacted] Mobili, arredi

ARMADIONI veneziani con lesti incorporati lusso L. 50 mila e 60 [redacted] porta cucine componibili lusso [redacted] veneziane comò comodini [redacted] letto [redacted] combinati 1 milione 500 mila salotto dralon L. [redacted] mila ultimiamo mobili [redacted]. Corso Fran[redacted] 280, [redacted] Issiglio 74, Via S. Donato [redacted]
ATTENZIONE [redacted] matrimoniali [redacted] mila cucine laminato complete lire [redacted] mila Pagnone mobili via Lagrange 29 cortile.
MOBILI Ponte-Nizza nel celebrare i 25 anni di attività promuove nel mese di novembre offerta speciale [redacted] camera stagionale complete di luci radio a solo lire 150 mila più 15 rate da lire 40 mila approfittatene via Sc[redacted] 47 b[redacted] S. Pietro Moncalieri.
SINO fine mese vendiamo tutto camere [redacted]tale noce pesantissimi [redacted] con armadio veneziano 1 milione 200mi[redacted]. Via S. Donato 96.

38 Animali [redacted] veterinaria

GATTI siamesi maine parianti [redacted]ghe da giardino scimmie dobermann vendo. Telefonare 613.987.
OCCASIONE cucciolone femmine siani e dobermann prezzi modici. Tel. [redacted]1228.

[redacted] Ville, cascine, appart. per vacanze, acq.-vend.

A BORGIO VEREZZI
L'Immobiliare propone alloggio a 50 m mare, libero subito: camera cucina servizi, 29 milioni 800 mila di[redacted]bili. Telefonare 0183 273.211.

A CERIALE
L'Immobiliare propone villino su 2 piani, 800 mq. terreno: soggiorno 2 camere cucinotto servizi più piano mansardato e terrazza panoramica, 55 milioni. Tele[redacted]are 0183.273.211.

A DIANO
L'Immobiliare propone alloggio vicino mare, ottime rifiniture: camera tinello cucinino servizi, 28 milioni 500 mila. Telefonare 0183 273.211.

A. MORETTA vendo casetta aggiustata a L. [redacted] milioni 900 mila con giardino. Tel. 537.126.

ALICE SUPERIORE
(Ivrea) vendiamo in nuovo complesso residenziale miniappartamenti con giardino dotati di ogni comforts L. 12 milioni 500 mila meno 6 milioni mutuo fondiario ampie facilitazioni di pagamento. Sabato e domenica personale sul posto. Immobiliarctora 011 501.219.

A 50 km [redacted] Torino rustico libero [redacted] pletamente rimesso a [redacted] soggiorno con camino angolo cottura una [redacted] letto 2 servizi box per 2 auto giardino 27 milioni. L'Immobiliare, corso G. Ferraris 146, telefono 598.883.
BAGNOLO [redacted] costruzioni vende in palazzina magnifico alloggio di 2 camere salone tinello cucinino servizi garage L. 25 milioni. Telefonare 515.914.
BORGHETTO confine Loano vendo camera tinello cucinino bagno cantina 19 milioni 500 mila. Tel. (0182) 970.386 Torino 779.712.
CASETTA rustica vicinanze S. Damiano d'Asti indipendente 6 camere bagno stalla fienile acqua luce terreno vendo 17 milioni 800 mila. Telefonare 702.642 ore pasti.
BORGHETTO Immobiliare vende [redacted] locali cucinino bagno balcone arredato vicino mare [redacted] milioni, 019-667.161.
[redacted] rimessa [redacted] nuovo nel Pinerolese 3 camere cantina bagno ac[redacted] luce terreno vendo 17 milioni 800 [redacted]. Telefon[redacted] 587.066.

[redacted] rustica caratteristica in posizione collinare vicinanze Priocca d'Alba 3 camere con bagno cucinino salone con caminetto garage riscaldamento acqua luce terreno vendo 26 milioni. Telefonare 587.066.
CASETTA rustica stupenda posizione panoramica ottima struttura acquedotto luce telefono terreno collina [redacted] vendo 9 milioni 700 mila. Telefonare 539.314.
CASETTA rustica vicinanze Neive 4 camere scala interna stalla fienile acqua [redacted] luce terreno vendo [redacted] milioni. Telefonare 774.720.

CASETTA rustica abitabile con giardino collina La Morra posizione panoramica acqua luce vendo 7 milioni. Telefonare 640.030.
CASETTA [redacted] stupenda posizione panoramica collina Neive ottimo fabbricato 1400 mq terreno acqua luce vendo 12 milioni. Telefonare 774.720.
CASETTA rustica indipendente collina Albese ottima struttura acqua luce terreno vendo 5 milioni [redacted] mila. Telefonare 504.058.
CASETTA rustica indipendente stupenda posizione panoramica 2000 mq terreno collina Castagn[redacted] Lanze [redacted] luce vendo 13 milioni [redacted] mila. Telefonare 504.130.
CASETTA rustica indipendente 6 camere scala interna tettoia acqua luce terreno comoda paese 10 km Asti vendo L. 11 milioni 300 mila. Telefonare 0141 353.011.
CASETTA rustica indipendente ottimo fabbricato collina Castell'Alfero Asti acqua luce terreno posizione panoramica vendo L. 8 milioni 900 mila. Telefonare 0141 353.011.

[redacted] C.E.L. S.a.s. vende alloggi in Ceriale zona residenziale [redacted] mare con giardino o terrazzo composti da cucina camera o tinello camera con mutuo fondiario San Paolo e possibilità dilazioni. Via Aurelia 265 telefono 019 [redacted]09. Per informazioni Torino 309.5436.

INVESTIMMOBILI
vende nel Canavese casetta semirustica di 3 camere cucinino servizi L. 17 milioni 500 mila. Telefonare 503.740 - 504.275.

INVESTIMMOBILI
vende Barge ottima posizione rustico da rialzare di 3 vani fienile e terreno di 1800 mq progetto approvato per ristrutturazione L. 8 milioni 500 mila. Telefonare 503.740 - 504.275.

FERRERE d'Asti frazione Cattaro casa rustica riattata: cucina con camino soggiorno con camino 3 camere bagno cantina terrazzo, piccolo orto 21 milioni 800 mila. Gabetti 5767.

SAN LORENZO
Cipressa (Imperia) in nuovo complesso residenziale vista mare vendiamo appartamenti [redacted] soggiorno [redacted] cucinotta bagno terrazzo, [redacted] milioni meno 11 milioni 400 mila, mutuo fondiario ampie facilitazioni di pagamento. [redacted]biliare 0 1 501.219 590.693.

COAZZE impresa costruzioni vende direttamente alloggi pronti [redacted] palazzine [redacted] e dilazioni sino al 75%. Telefonare 515.914.

RUSTICO
in parte riattato [redacted] fienile ampio scantinato tettoia 100 mq [redacted] 500 mq [redacted] luce strada asfaltata posizione invidi[redacted]le indipendente 11 milioni 200 mila. L'Immobiliare 503.666.

[redacted] SAN MICHELE
[redacted] rustico riattato [redacted] verandina forno soggiorno 2 [redacted] servizi o giardino acqua e luce
L. 22.000.000
tel. 216.3614.

SAN GERMANO CHISONE
10 km [redacted] Pinerolo collinare da ristrutturare progetto approvato indipendente acqua luce 3 vani più fienile tettoia cortile privato terreno 14 milioni 200 mila. L'Immobiliare 503.666.
STEMAX tel. 396.635 vende 2 [redacted] abitabili con cantina ottima posizione nel centro paese Canav[redacted]o a L. 3 milioni 900 mila. Affare.
STEMAX tel. 396.635 vende casetta indipendente abitabile 3 vani con piccolo giardino in paese Canavesano a L. 7 milioni 200 mila.
TOIRANO appartamento vista mare tre vani cucinino bagno tre balconi box 32 milioni mutuo agenzia 019/667.161.

VAL Pellice località Luserna S. Giovanni nella parte alta e residenziale costruzione 1974 appartamento libero: salone cucinotta camera bagno terrazzo box 25 milioni e 500 mila. Gabetti Pinerolo tel. 0121-22.851.

VAL SUSA
a San Giuliano vendo casa rustica aggiustata [redacted] camere servizi cucina 2 cantine magazzino e tettoia L. 15 milioni [redacted] mila/ Tel. 537.128.

[redacted] Ville, appart., camere per [redacted] affitto

BARDONECCHIA via Ceresa, monocamera e bagno, arredato affittasi 380.000 stagione invernale. Gabetti via Mercantini 5 telefono 5767.
BARDONECCHIA via Melezet affittasi stagione invernale: [redacted] camere cucinino bagno 7 posti letto, arredato. Gabetti via Mercantini 5 telefono 5767.

49 Informazioni

INFORMITALIA informazioni commerciali private, indagini controlli [redacted]età, corso Vittorio [redacted] 107, tel. [redacted]2.
[redacted] Filippo prezzi fabbrica (taglie conformate) cappotti impermeabili uomo donna 39.000 abiti gilet con cravatta 51.000, Corso [redacted] Umberto 9, tel. 543.289.

51 [redacted]

OCCASIONE vendesi pelliccia nuova leopardo taglia 48 visone nuovo taglia 48 ocelot taglia 42 persiano breitschwanz taglia [redacted] ed altri tipi. Telefonare 860.8149.

52 Varie

ABITO [redacted] L. 15.000, gonne L. 10.000, [redacted] con gilet L. 39.000, soprabiti, cappotti, jeans velluto tutto a prezzi d'ingrosso, confrontateci. Codiconf piazza Bernini 11, Torino.
ACQUISTA oggetti vari, anticaglie, mobili in stile, rottami, sgombro alloggi cantine. Telefonare 485.440 - 481.058.
COMPRO e vendo mobili usati. Raspino, telefono 287.368.
DENTIERA rotta? Riparazione immediata [redacted] ammodernamento qualsiasi tipo di protesi mobile. Tel. 783.762.
[redacted] Vaccaro giacche donna 85 mila giubbini 45 mila 55 mila 65 mila, giacconi nappa 130 mila, via Rodi 24 (70 m. Pininfarina). Telefonare 703.709.
MACCHINE per scrivere calcolatrici nuove e d'occasione con garanzia, noleggi. Via Cavour 6, t[redacted]o, 540.878.
OCCASIONE vende scaffalature e bancone uso tintoria sartoria [redacted]. Tel. 493.286 Venaria.
OMAGGI aziendali, originali e prestigiosi in argento, direttamente dalla produzione a partire [redacted] lire [redacted]. Telefonare per informazioni (011) 740.879.
PORTOBELLO Antique mobili antichi originali inglesi olandesi francesi importati direttamente grandissimo magazzino recentemente aperto via dei Ronchi [redacted] Alpignano, Torino. Telefonare 967.4054 - 967.6537

Ogni radio FM può prendere [redacted] radio libere. Philips riesce [redacted] prenderle tutte, una per una.

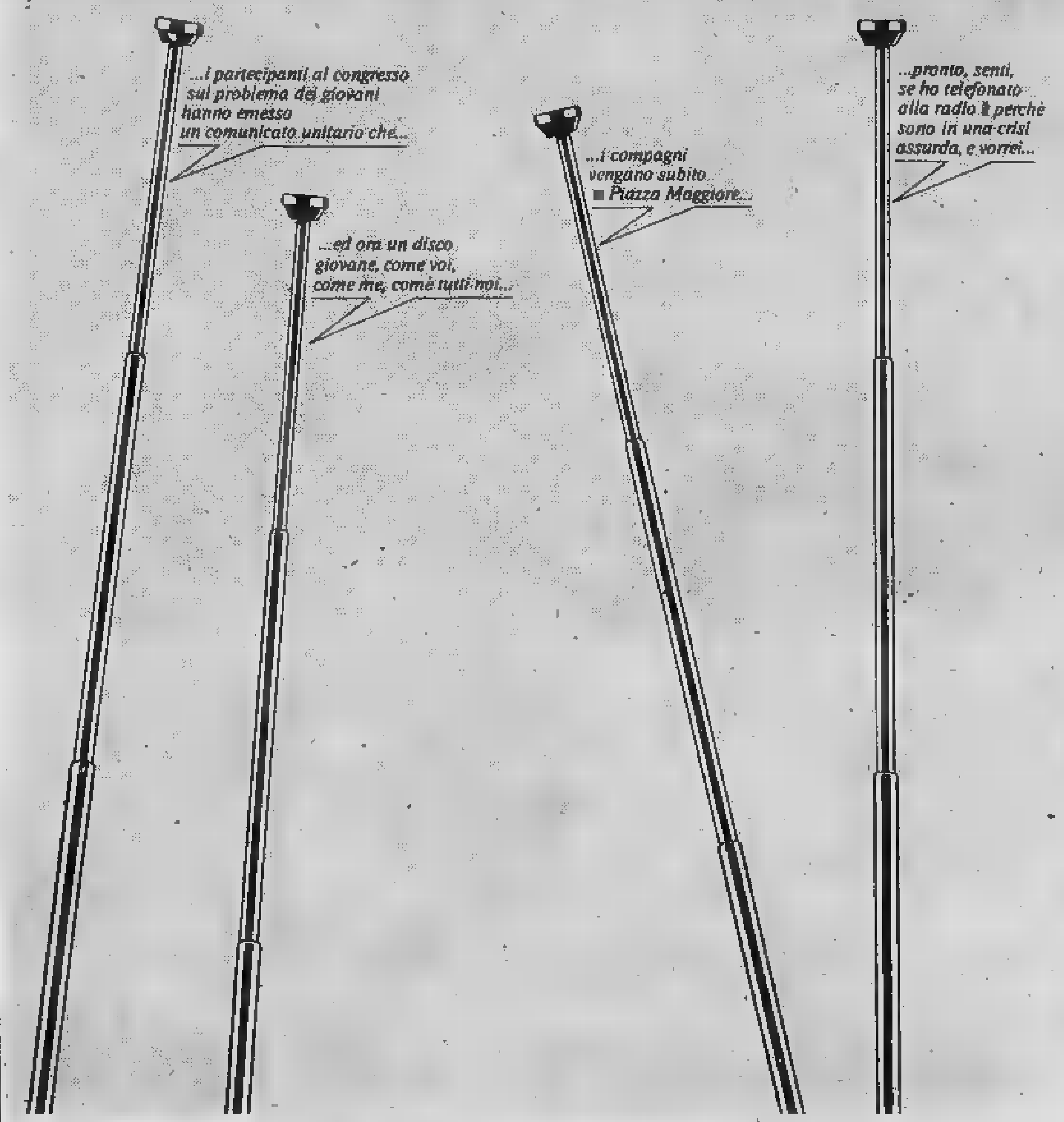

Sentire bene: cioè senza sovrapposizioni tra canale e canale, e senza interferenze di altre emittenti nel programma che state ascoltando.
Una radio Philips vi offre sempre [redacted] ascolto perfetto proprio perchè è potente, ed ha un'altissima capacità selettiva: quindi individua con assoluta precisione la frequenza su cui [redacted] trasmesso il vostro programma, e vi fa ascoltare, benissimo, solo quello.

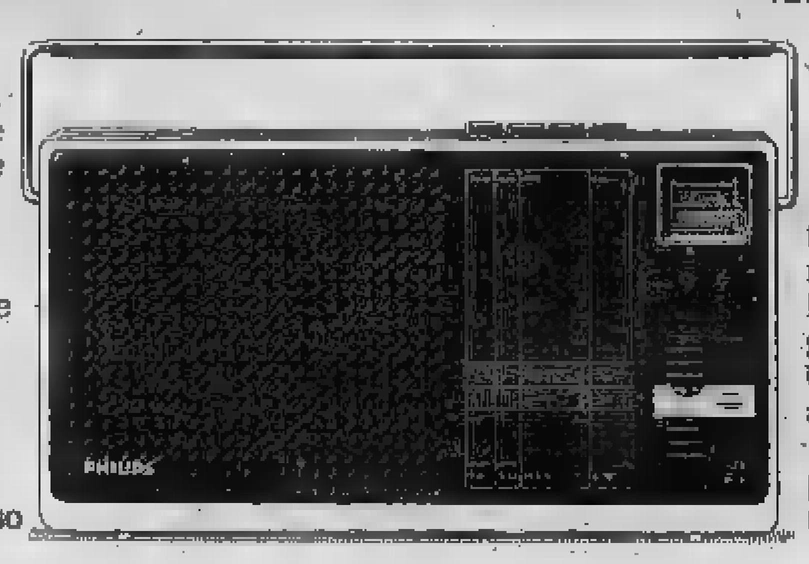

Tra le radio Philips, trovate apparecchi ad onde medie [redacted] modulazione di frequenza, [redacted] tre o quattro gamme d'onda (OM, OL, OC, FM) [redacted] alimentazione a pile, a rete o mista.
[redacted] con ogni radio Philips, potete ascoltare tutte le radio, parola per parola.

PHILIPS

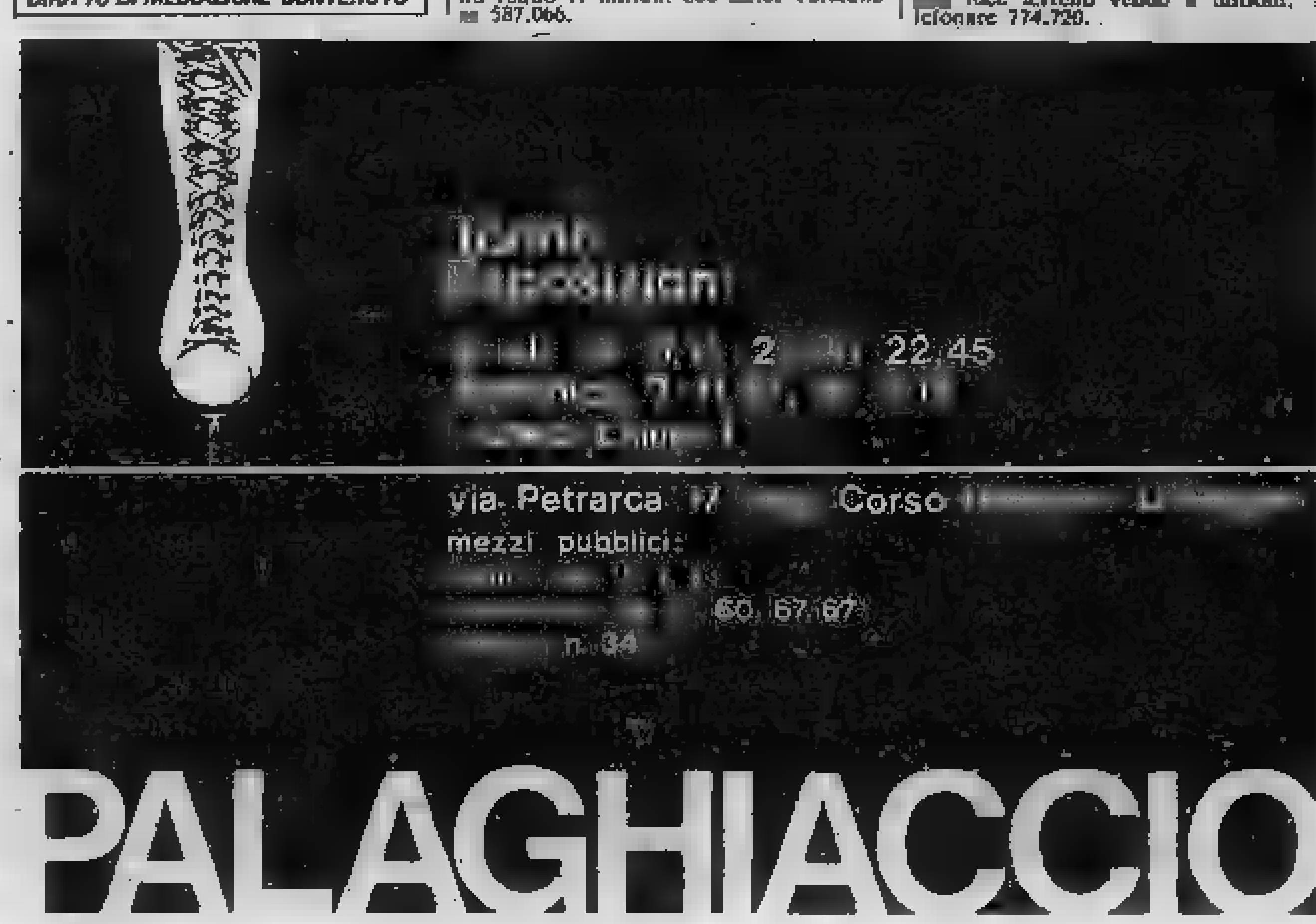

GLI SPETTACOLI

HITCHCOCK ROMANTICO

NEW YORK — «Short Night» sarà il titolo del prossimo film di Alfred Hitchcock. Densa di «suspense», la pellicola si inserisce tuttavia nel «romantico» del mago del brivido (da «Rebecca» a «Io ti salverò»). «Short Night» è dall'omonimo di Ronald Kirkbride. La sceneggiatura sarà scritta da Ernest Lehman che già scrisse, per Hitchcock, le sceneggiature di «Intrigo internazionale» e di «Complotto di famiglia».

BENIAMINO GIGLI commemorato a vent'anni dalla scomparsa

...E IL TEATRO SI RIEMPIVA DI MIELE

CARLO MORIONDO

Il trenta novembre 1957, alle 12,20, nella sua villa di via Serchio a Roma, moriva, a sessantasette anni di età, Beniamino Gigli. L'aveva stroncato una polmonite doppia complicata a miocardite, che già l'aveva costretto a rinunziare a serie di concerti d'addio in Italia. Il nostro giornale uscì allora con a titolo a sei colonne che diceva: «E' morto il più grande tenore degli ultimi cinquant'anni».

Facciamo conto: andando all'indietro di mezzo secolo si arriva al 1907. In quegli ultimi cinquant'anni è quindi compreso anche Caruso: e lo stesso Gigli lo considerava assai superiore, ammirandolo quasi come una divinità irraggiungibile. Ci furono, tra altri (era il periodo d'oro delle ugole tenorili italiane) Lauri Volpi e Pertile... Ora, nella prospettiva creata dal tempo che trascorre impietoso, una classifica dovrebbe forse essere rivista, perché le classifiche valgano qualcosa.

Su un fatto però la grandissima maggioranza dei critici concorda: come qualità, la voce di Gigli non aveva rivali. Era di metallo purissimo, le note gli uscivano di bocca — è stato detto — gocce d'oro, come cristalli immacolati. Certe filature, certi falsetti avevano il timbro della perfezione (i dischi che restano di lui, e sono tantissimi, non gli rendono giustizia, poiché la tecnica, vent'anni fa, era incerta). Se prendete per esempio il «Ballo in Maschera», ascoltate la barcarola, ascoltate «E' scherzo od è follia»: perfetto, perfettissimo, sia pure secondo uno stile un po' sorpassato, con qualche singhiozzo di troppo e la solita risatina di sfondo. Con il vantaggio di non vedere Beniamino Gigli, che in fatto di figura, soprattutto quando gli anni lo appesantirono, di movenze, per tutta la carriera, era molto lontano dalla classe mostrata come cantante puro.

Era di Recanati, paese di Leopardi, cantava in chiesa (lo chiamavano l'usignolo del campanile); si rivelò in pieno nel 1914 vincendo un concorso al conservatorio di Parma. Percorse l'Italia e il mondo, interpretando Mario e Turiddu, Faust e Des Grieux, Alfredo e il Duca di Mantova: i teatri crollavano dagli applausi. Puccini lo supplicava di voler cantare Calaf almeno nella «prima» di Turandot, gli americani del Metropolitan lo coprivano d'oro ed impazzivano soprattutto quando, alla fine di un'opera, fosse pure l'Aida o la Boème, si presentava al proscenio ancora in costume e, invece di un bis, intonava O sole mio.

Poi venne anche il cinema, che dilatò la sua fama agli strati più popolari. Un titolo Mamma. Nella sola Torino, un anno di programmazione continuata: eppure si trattava di un film orribile, sciropposo, falso da cima a fondo. Ma c'era il grande Gigli, sia pure con la pancetta, con i basettoni, con l'occhio pesante. Bastava che Gigli aprisse bocca, e la sala si riempiva di miele. Poi vennero anche canzonette: per esempio Papaveri e papere *che vendette a milioni di copie in Inghilterra: forse uno scherzo, forse necessità finanziarie...*

Gigli comunque ha lasciato una grande eredità di ricordi, e non molto di più. La vedova e la figlia sono in strettezze, il governo americano ha concesso loro qualche aiuto. Sembra di assistere al finale di uno dei suoi brutti film.

Fedelissimo del tenore

«Ho in salotto un mausoleo»

LAMBERTO ANTONELLI

ROMA — Beniamino Gigli, morì per una «asiatica» il 30 novembre del 1957, «alle ore 12,15». La precisazione ci è data da Corradino Bontà che parteciperà alla rievocazione del cantante organizzata dalla Rai, il 1° dicembre.

Chi è questo che sa tutto sul cantante marchigiano e che potrebbe presentarsi con esso a qualche quiz? E' un sottufficiale dell'esercito in pensione che ha dedicato gran parte della vita a raccogliere documenti e cimeli del suo idolo canoro.

Come in altre case c'è il salotto stile impero, il novecento, il rococò, nel suo appartamento alla periferia di Roma c'è il salotto Gigli. Tutta una stanza trasformata in museo, in pinacoteca, mentre un impianto stereofonico riecheggia il canto melodioso dell'uomo dall'ugola d'oro. E' un sottofondo che ne fa sentire la presenza, lo spirito, anche poi tangibile dalle foto e dai quadri che ricoprono per intero le pareti. Da un lato campeggia un grande dipinto ad olio di circa due metri, opera di Magni, che rappresenta Gigli che canta, accompagnato al pianoforte dalla figlia, mentre la moglie e l'altro figlio ascoltano. Una scena di sacra famiglia, oleografica e romantica, ma di buona fattura.

In bell'ordine, schedati, numerati, rilegati in pelle, 60 album giganti che contengono 5300 fotografie di Gigli, dall'età di 9 anni fino alla morte. 600 dischi con le opere e le canzoni, 80 grandi nastri magnetici con incise conversazioni, interviste, discorsi. Casse con vestiti, costumi, cimeli vari. Spezzoni di pellicole di film, lettere di personalità politiche (fra cui una di Guido Gonella che invita Gigli a presentarsi candidato alle elezioni per la dc, «*così avremo una voce d'oro in Parlamento*»), lettere d'amore alla moglie Costanza e all'amica da cui il cantante ha avuto altri tre figli, e poi contratti, telegrammi, manifesti, pagelle scolastiche, attestati fra cui quelli di aver dato 5 chili d'oro alla patria nel 1935. Eppoi tutti i libri che fecero parte della biblioteca, modesta in verità, del cantante.

«*Fra i cimeli più rari* — dice Corradino Bontà — *ho la dentiera che Gigli si era fatta fare negli Stati Uniti e il suo bastone dal manico d'oro da me acquistato al monte di pietà dove era stato impegnato dai parenti, il passaporto ed altre tessere, anche quella del fascio che gli avevano rilasciato senza che egli avesse fatto richiesta*».

La passione di Bontà per il cantante è nata in famiglia. «*Era una voce che ci affascinava tutti. Ma la prima occasione di incontrarlo fu nel 1942 mentre ricoverato nell'ospedale militare del Celio, Gigli venne a cantare per i soldati. Più tardi lo rividi di nuovo nella mia veste di collaboratore ad una rivista teatrale. Da quel momento mi mantenni in contatto con lui e con la sua famiglia*».

Poiché attorno al cantante vi era una vera cortina fatta di segretari Barbara Grossi, del suo assistente Lello Cerroni, dal suo amministratore Belli, dalla moglie, dalla figlia, dal figlio, dai domestici, «*io — dice Bontà — mi lavorai tutta questa gente. Ed è da loro più che da Gigli stesso che ottenni, o in omaggio o comprando, gran parte di ciò che posseggo. E' così che sono entrato in possesso anche del disco d'argento che Gaisberg, l'inventore del disco appunto, gli consegnò nel 1946. C'è stato un momento in cui i familiari facevano la fame e svendevano e impegnavano tutto. Ed io correvo da un monte di pietà all'altro*».

Adesso, il vasto materiale che nell'arco di tutti questi anni è andato raccogliendo, e che ritiene gli sia costato qualcosa come 5 milioni, lo adopera per un libro-documento che sta preparando. La diffusione sarà agevolata dai vari club Beniamino Gigli sparsi nel mondo. «*E' straordinario* — dice — *come il suo ricordo sia vivissimo fra tanta gente. Io sono in contatto con questi club e spesso debbo inviare copie di fotografie o altri documenti. Molti di questi li ho salvati dalla distruzione. Li trovai fra la spazzatura quando i familiari dovettero abbandonare la villa*».

Gigli durante una registrazione e nel riquadro strappalacrime «Mamma» (un anno di proiezioni nella sola Torino)

I CONCERTI

Violoncello virtuoso

Lo spirito di Arnold Schoenberg s'è aggirato ieri sera per l'Auditorium della Rai, in occasione del sesto concerto della stagione sinfonica d'autunno. Ma non lo Schoenberg atonale o dodecafonico, bensì quello delle trascrizioni da opere altrui, o, in proprio, quello della «Suite per archi». Proprio questa pagina ha aperto il programma diretto da Pierluigi Urbini.

è un lavoro in cui Schoenberg, da poco trapiantato negli stati Uniti, fa sfoggio di quella perizia di mestiere e, a scopo didattico-dimostrativo, d'un rispetto per il linguaggio tonale che, pur avendogli egli stesso dato il colpo di grazia, gli stava tanto a cuore. Era proprio lui, infatti, che come avrebbe fatto un Verdi, si rifiutava di scrivere trattati sulla dodecafonia e affermava che «*c'era ancora tanta musica da scrivere in maggiore*». La sua «Suite» è invece in sol maggiore, con punte di sconcertante banalità ed altre in cui l'arcigno Arnold sembra ricordarsi della giovanile «Notte trasfigurata» e comportarsi adeguatamente. Un lavoro per studenti, e come tale da archiviare tranquillamente.

Seguiva la trascrizione schoenberghiana d'un «concerto» per clavicembalo di George Matthias Monn, compositore vissuto brevemente fino alla metà del Settecento e generalmente ignorato dai dizionari di musica. A sostenere la parte solistica è il violoncello, che si sobbarca un'improba fatica virtuosistica in un clima di svagata eleganza. Il lavoro di rimpolpamento compiuto da Schoenberg è fino ad un certo punto rispettoso dell'originale, anche se arriva alle manipolazioni neoclassiche care a Stravinsky, ma semmai ad una leggerezza alla francese, come avrebbe fatto il nostro Casella. Di grande autorità l'esecuzione del violoncellista Amedeo Baldovino.

Nella seconda parte un'altra curiosa sortita trascrittiva di Schoenberg, il «Quartetto» con pianoforte op. 25 di Brahms. L'amburghese si riconosce tra le mani di Schoenberg, più che altro nel finale all'ungherese, mentre il resto appare pericolosamente vicino ad un turgore wagneriano.

Il maestro Urbini ha condotto oculatamente il tutto, ottenendo un vivo successo con l'affiatata orchestra radiofonica.

r. v.

SERATA FUORI CASA

CONCERTO ALL'AUDITORIUM — Stasera di via Rossini 15, alle 18 e alle 21, si terranno due concerti di musica per banda di Beethoven, eseguiti da elementi dell'orchestra sinfonica della Rai di Torino. I concerti sono organizzati in collaborazione con l'Assessorato comunale alla cultura.

PICCOLO REGIO — Oggi alle 17,30, per Museo Vivo, Giorgio presenta: «Gigli vent'anni dopo».

I BALLETTI DI SUSANNA — Al teatro Michelin (c. Umbria 59) oggi alle 17,30 spettacolo-seminario Centro studio della alcune danze repertorio della compagnia balletti Susanna Egri».

MARIONETTE LUPI — Il teatrino via S. Teresa 5, oggi e domani alle 16: «Biancaneve e i sette nani».

PER I GIOVANI — Domani alle 10, al cinema Romano, proiezione del «Quell'oscuro oggetto del desiderio», di Luis Buñuel, che presentato da Paolo Odasso. Ingresso 500.

— Per l'Unione Musicale (serie diapari) la Corale Universitaria di Torino, diretta Giovanni Acciai, esegue domani al Conservatorio (ore 17) madrigali di Palestrina e Monteverdi, tre «Villotte padoane» Azzeiolo, tre «Lieder» di Mendelssohn, due pastorali (da «Colinde Transilvane») di R. Vlad, «Ize cheruvini» di anonimo russo, «Stornello» E. Wolf-Ferrari e «Vi dò la buona s» di Maghini.

CINEMA USA — Stasera 20,45 al cinema Monterosa via Brandizzo 65, per il ciclo «Cinema americano degli Anni 70» sarà proiettato «Il laureato» Nichols con Dustin Hoffman.

CORVO BLU
GIAVENO
(Piazza Martiri)
GIAVENO vista da
CARLO RICCI
la Galleria è sempre aperta
Il sabato, la domenica e giorni festivi con 10-12.30 e 15-19

Città di Torino
IV Dipartimento - Assessorati Gioventù - Cultura - Istruzione
ANTEPRIME PER I GIOVANI
Domenica 27 novembre
CINEMA ROMANO
proiezione in anteprima del film:
«QUELL'OSCURO OGGETTO DI
Luis Buñuel
Presenterà il film PAOLO ODASSO
Ingresso posto

Cabaret Voltaire
V. Cavour 7
tel. 816.046
ore 21 teatro
«LA GNOCCOLARA»
di M. Santella, da P. Trinchera
Comp. A. Jarry di Napoli
con Mario e Maria Luisa Santella
«Un capolavoro del teatro realista nel meridione d'Italia»
Cinema ore 17-19-23,15. Ciclo deviazione
Cinema e teatro sulla sessualità
«COMIZI D'AMORE»
di P. P. Pasolini
«Un inedito racconto-inchiesta di impressionante attualità sulla sessualità»
Viet, 18 - Ingresso riservato ai

Teatro Alcione
EROTIC SHOW n. 6
Enorme

FARO
15,30
Dame tutto offerto
Ore 21 LA GHENGA
Domani tratt. 15,30 e 21

CABARET
La Carretera
da Paolin - c. Vercelli 195
Stasera ore 22,30
LOS MERENDEROS

natale....

...io regalo
VECCHIA ROMAGNA

Liquori e distillati fra i più famosi d'Italia, presentati in una ricca ed elegante gamma di cassette, mobiletti ed astucci, anche con oggetti regalo.

Vecchia Romagna: il dono che crea la magica atmosfera dei giorni di festa.

56VF109

Agenzia di vendita per Torino città e provincia: via Tirreno n. 45 - Tel. 599.662/588.220.

Troppe richieste per gli spettacoli torinesi

«Boom» dello Stabile Piange l'abbonato

Un anno fa sarebbe sembrato incredibile. Arrivano telefonate al giornale che chiedono un posto nei teatri cittadini, che supplicano d'intervenire perché si possa assistere agli spettacoli dello Stabile torinese.

In un anno la situazione di crisi — 6 mila abbonati in tutto, soci che non usufruivano nemmeno dei tagliandi pagati, tournées solo in parte remunerative — si è ribaltata. La settimana prossima gli abbonamenti toccheranno la cifra di 14 mila e il pubblico fa la coda al botteghino. Non si riesce a esaurire il numero di richieste e a sera c'è chi piange: di rabbia gli esclusi, di stanchezza le cassiere. «Nel '76 invece — interviene il direttore artistico Mario Missiroli — piangevamo solo noi, con i nostri posti vuoti e la sensazione che la città non legasse più con il suo teatro».

Missiroli si definisce grato e felice della risposta di Torino. Quando, sei mesi fa, Giorgio Guazzotti venne chiamato alla direzione organizzativa e assicurò di riportare gli abbonati a quota 8 mila, la promessa seppe di mirabilia agli occhi dei consiglieri d'amministrazione. Oggi, con un programma in espansione, i risultati positivi significano anche secondo Guazzotti «una precisa presa di posizione d'una città che avrebbe diritto di stare chiusa in casa la sera».

Di fronte all'euforia ecco però nuovi problemi. Le 12 recite di Zio Vania *— poche obiettivamente — smaltiscono a malapena gli abbonati nell'ipotesi assurda che si rinunci completamente allo sbigliettamento sera per sera: molti tesserati e moltissimi spettatori rinunceranno al loro Cechov, come pure al Becketi del Gobetti* (Aspettando Godot). *A questo punto, con una stagione impostata in luglio tra valanghe di dubbi e con i teatri cittadini occupati fino a maggio, Missiroli e Guazzotti non possono che fare una promessa: gli spettacoli di richiamo saranno ripresi la prossima stagione e verrà ristabilita la consuetudine delle scritture biennali. Per ora pregano di pazientare di fronte a un fenomeno* «meraviglioso» ma «straordinario».

p. per.

Una scena di "Zio Vania", gran successo al Carignano

Macario, finalmente

Stasera al Teatro Nuovo terminano le vicissitudini, giudiziarie prima, cliniche poi, di Macario: va in scena, finalmente, la nuova commedia del sempre più popolare comico, «Sganarello medico sifaperdire», scritta «alla maniera di Molière» da Carlo Maria Pensa e Mauro Macario. Gli interpreti a fianco di Macario sono Carlo Rizzo, Graziella Cerri, Maria Cimino, Gloria Ferrero, Tiziana Pini, Gloria Pedimonte, Enrico Baroni, Roberto Colombo, Iachino Di Marzio, Andrea Montuschi e Santo Versace. Le rappresentazioni proseguiranno domani con lo spettacolo pomeridiano alle 15,30. Pubblicheremo la recensione lunedì sulla seconda edizione di «Stampa Sera».

«Sella d'argento» a Gemma

ROMA — Clint Eastwood ha spedito a Giuliano Gemma una sella d'argento che è il segno distintivo dell'Associazione amici del rodeo di Houston nel Texas, un gruppo a cui sono iscritti i più importanti tra gli attori di Hollywood che hanno esperienza di «prateria» e cioè tutti i protagonisti dei più famosi film western quali: lo stesso Eastwood, Steve Mc Queen, John Wayne, Charles Bronson, Henry Fonda.

FILM D'OGGI

«Pane, burro e marmellata» e «Taxi malva»

Chi perde una moglie ne ritrova tre

Montesano beato tra Podestà e Auger - Manca la simpatica Tushingam

PANE BURRO E MARMELLATA di Giorgio Capitani, con Enrico Montesano, Rossana Podestà, Rita Tushingham, Claudine Augier. Commedia a colori, Italia 1977 (Cinema Arlecchino).

Rossana Podestà, Claudine Auger, Rita Tushingham — tre attrici che hanno varcato, o stanno per varcare, il capo di buona speranza (o delle tempeste, secondo i tipi o le circostanze) della quarantina — sono state designate, dal regista Capitani, a interpretare Simona, Vera e Betty, tre signore che s'avvicinano ai paraggi dell'età critica, perdono a volte il controllo dei propri nervi e, per gelosia o per altro, commettono pubbliche pazzie o si esercitano sconsideratamente all'uso della rivoltella. Tant'è vero che le ritroviamo tutte e tre in cura presso una clinica specializzata in malattie mentali. Dimesse da questa perché hanno ritrovato l'equilibrio psichico, mettono su casa insieme giurando odio perpetuo al sesso mascolino, origine di tutti i loro guai, e si promettono protezione reciproca dalle insidie degli uomini. Nell'appartamento unificato e vietatissimo ai discendenti in pantaloni di padre Adamo, un maschio però riesce a penetrare: è Bruno, disarmato e indifeso vicino di casa, un meschino abbandonato dalla moglie scappata chissà dove. Una vittima, anche lui dell'altro sesso, di fronte al cui smarrimento le tre odiatrici d'uomini si sentono intenerire, hanno slanci materni e attenzioni amorose. Non è il caso di raccontare diffusamente quel che segue, sarebbe ingiusto togliere allo spettatore la piccola soddisfazione di qualche imprevisto.

La commediola è disuguale: ora corre svelta sul filo di rasoio del paradosso, ora s'inceppa in episodi accessori che sono trabocchetti più che estrosi risvolti narrativi. Quello al mare, per esempio, dove le tre donne sono andate a vendere capi di vestiario da boutique, *casca male e infastidisce per il forzato inserimento del surriscaldato cliente impersonato da Adolfo Celi, buon attore ma nella circostanza esecrabile. Nel ruolo di Bruno, Enrico Montesano dà un'esatta dimensione al piccolo marito tradito che ha perduto una donna e ne ha ritrovate tre, pronte a ricordargli, simbolicamente, ciò che il titolo dice.*

a. vald.

UN TAXI COLOR MALVA di Yves Boisset con Charlotte Rampling, Philippe Noiret, Peter Ustinov, Agostina Belli. Produz. Francia-Eire, commedia drammatica, a colori (Cinema Reposi).

Il taxi malva che scarrozza per mezza Irlanda un saggio dottore porta il colore del vestito d'un suo remoto primo amore parigino. Le marine e i paesaggi della verde isola sembrano rivolgersi allo spettatore. C'è anche, a sorpresa, una ragazza che non parla da tre anni, dopo cioè che ha fatto l'amore con colui che ritiene suo padre.

Ecco che la ricetta del filmone si delinea: un pizzico di sentimentalismo, l'estetico ed estatico richiamo della fotografia, qualche fatto grosso che non sia nemmeno da giustificare stilisticamente e narrativamente. Il pubblico a questo punto non si tira più indietro. L'avventuriero Taubelman che vive in un castello, sua figlia (?) Anne che mira a un matrimonio d'interesse che le dia pure modo di fuggire, l'innamorato ingenuo Jerry, la sua ricca sorella Sharon che in qualche modo dovette iniziarlo ai misteri del sesso e il giornalista Philippe che vuole dimenticare la morte del figlioletto si affrontano e si scontrano sullo sfondo di una natura selvaggia ripresa con voluttà dall'operatore Tonino Delli Colli e tra la rustica spontaneità di fulvi irlandesi puntualmente riprodotti da bravi caratteristi.

I tentativi di suicidio, le gigantesche scazzottate, gl'incendi ai castelli (una volta che si accetti la romanzesca e patinata dimensione che il soggetto-best seller di Michel Déon suggerisce) diventano logici e piacevoli: si sopportano magari battute del tipo «*ho sposato il temporaneo e mi attira l'effimero*»: si perdona perfino la civetteria di Charlotte Rampling che ostenta un seno insolitamente florido unicamente perché incinta nella realtà.

La durata è sostenuta, la tensione adeguata.

p. per.

Oggi Trotto
Criterium Vinovo
L. 8.800.000
ore 13.45
VINOVO

PLANETARIO
Cavalcanti 5 ang. c. Casale 186
Lun. 28 nov. Parata di personaggi
con LINO BANFI
Tele Studio Torino
Radio Manila - Druma

INIZIA IL 2° MESE
al DORIA
"Devo conoscerti e rivivere ogni tua sensazione nello stesso letto dove tu le hai provate."
FRANCO CRISTALDI
MARCO VICARIO
LAURA ANTONELLI
MARCELLO MASTROIANNI
MOGLIAMANTE
PIC
Orario: 14,30 - 16,30
18,30 - 20,30 - 22,30
Vietato anni 18

2° MESE DI CALOROSO SUCCESSO AL
Cristallo
Correre, vincere
semplici funzioni
vivere, morire
parole senza senso
fino a lei

WARNER BROS. e la COLUMBIA PICTURES presentano
AL PACINO
MARTHE KELLER
un film di SYDNEY POLLACK
UN ATTIMO UNA VITA
(BOBBY DEERFIELD)
PIC
DATA LA BELLEZZA DEL FILM SI CONSIGLIA VIVAMENTE DI VEDERLO DALL'INIZIO
Orario: 14-16-18,15-20,15-22,30
Vietato 14

PALASPORT
Parco Rulfini
Stasera ore 21.15
Campionato europeo
Danze Latino Americane
Amatori 1977
Partecipazione straordinaria di
KINDER TANZ - THEATER CLUB
di TRUDI SEPP
Grande orchestra TUMI GOLINO
Pren. biglietti salone «La Stampa»

AL CARIGNANO
Da lunedì 28 novembre
LE FARSE DI DARIO FO
con RIC e GIAN
Regia FILIPPO CRIVELLI
Telef. 547.048

Teatro Nuovo
Questa sera ore 21,15
Domani ore 15,30 e 21,15
MACARIO
Sganarello
medico sifaperdire
2 atti comicissimi
Pren. c. M. d'Azeglio 17, t. 655.552

NUOVI CONCORRENTI DOMANI AL QUIZ DI BAUDO «SECONDO VOI»

La riscossa dei cinquantenni

ADELE GALLOTTI

MILANO — I concorrenti di «Secondo voi» sono come il vino: invecchiando migliorano. Ce ne siamo accorti alle prove del quiz dove tutti e quattro i partecipanti, più che cinquantenni hanno azzeccato risposte esatte sul periodo che va dal 1938 al 1942. Intanto abbiamo la prima nonna di «Canzonissima». E' una signora dal viso molto fresco, tranquilla, una memoria prodigiosa. Luisa Buldrini non ha che 52 anni, ma è già nonna di una nipotina di 4 anni che domenica si divertirà un mondo a vedere la nonna giostrare sul video alle prese con le domandine come una scolaretta.

Alle prove ha azzeccato tutte le risposte e la cosa è notevole se si considera che ha fatto solo la 5ª elementare. «*Mia mamma faceva la sarta e voleva farmi andare avanti, ma io ma sposai presto e poi scoppiò la guerra. Comunque, io ha sempre letto e questo non è il primo quiz a cui partecipo, alla radio ne ho fatti altri*». La signora Buldrini è nota a Faenza anche perché ha sposato un autentico personaggio, il barbiere più di moda, un uomo estroso e allegro, appassionato collezionista di francobolli.

Maria Serafini invece non ha figli né nipoti e neppure un marito. In compenso a Sanremo possiede una bella boutique.

Romano è il brizzolato ma giovanile Giovanni Capranica, impiegato in una industria di macchine per ufficio. Ha compiuto 50 anni da soli tre mesi e ha fatto la domanda per curiosità.

Ed eccoci al campione che torna per la terza settimana. Andrea Carlisi ormai ha incamerato ben otto milioni, quindi potrà comprarsi una macchina meno scassata di quella che ha. Col suo berrettino («*E' una coppola rivisitata*» dice) i capelli lunghetti e ricciuti sembra ancora più giovane dei suoi 43 anni in mezzo a questi cinquantenni. Al quiz si trova benissimo e a Milano, malgrado il freddo, ancora meglio tanto che non è mai tornato ad Agrigento. Ha trovato una pensione a prezzo modico e la numerosa colonia sicula gli ha risolto il problema del vitto, invitandolo continuamente. Carlisi, oltre che insegnante e pittore, ha fatto anche il disegnatore e illustratore di storie epiche per 10 anni al «Giornale di Sicilia».

Cochi e Renato, le sorelle Goggi ravviveranno domani l'atmosfera a «Secondo voi»

Ospite di questa settimana un quartetto delizioso: le sorelle Goggi in veste di intervistatrici di Pippo Baudo e Cochi e Renato che prenderanno garbatamente (o no?) in giro il quiz. Pippo Baudo è soddisfattissimo, oltre ad essere l'unico che registra a colori nello studio più grande e attrezzato ha avuto la gioia di veder arrivare in due settimane oltre un milione di cartoline, il 30 per cento in più rispetto allo stesso periodo dello scorso anno. Significa che gli italiani hanno spese più di un miliardo di lire per l'acquisto dei biglietti della lotteria e circa 200 milioni per l'acquisto dei francobolli. Sicché il bilancio della Lotteria ormai è in pareggio, visto che distribuisce premi per un miliardo.

TELEVEDIAMO *Comincia il ciclo di Chaplin e si conclude il giallo di Durbridge*

Charlot e la «Violetera»

Ancora porzioni pantagrueliche di film stasera tra la rete nazionale e quelle estere (per non parlare delle tv locali), ma anche un brandello di Cina popolare, con la seconda parte (Rete uno, ore 17,05) de «L'oriente è rosso», epopea cantata e danzata. Poi ci sono la terza e ultima puntata di «Traffico d'armi nel golfo» (Rete uno, 20,40) e le provocazioni di Nanni Loy con «Viaggio in 2ª classe (Rete uno, 21,45).

Sulla Rete due (20,40) la seconda puntata dello sceneggiato «Il sogno americano dei Jordache» e infine, celebre e visto tanto quanto la «Corazzata Potiomkin», «Luci della città» di Chaplin (Rete due, 21,45).

Per la Svizzera (20,45) «Krakatoa est di Giava», avventure di mare, «La guerra del petrolio non si farà» curioso film marocchino di taglio documentaristico e «I filibustieri dei mari del sud» (Montecarlo, 21,15) per gli amanti del film-minestrina.

L'ORIENTE E' ROSSO (Rete uno, 17,05) — Registrato nel palazzo dell'assemblea del Popolo di Pechino, con un coro composto da tremila operai e studenti. Lo spettacolo, biglietto da visita della cultura ufficiale cinese, risale al 1965.

TRAFFICO D'ARMI NEL GOLFO (Rete uno, 20,40) — Misterioso messaggio per l'archeologo Tim Fraser: l'amico Henry è in pericolo e gli restano solo poche ore di vita. L'unica che potrebbe aiutare Henry è la sua assistente Debra Markos, ma non può parlare.

Perfino l'ispettore Ross, di Scotland Yard, che ha condotto le indagini, è sparito. La stessa Helen abbandona Tim e scappa in Inghilterra.

LUCI DELLA CITTA' (Rete due, 21,45) — Comincia l'atteso ciclo dedicato al Charlie Chaplin della maturità e che si concluderà con *Un re a New York*. In *Luci della città* si trova ancora il personaggio Charlot, stavolta alle prese con un amico miliardario che lo riconosce e lo benefica solo quando è ubriaco. Contemporaneamente si delinea una delicata storia d'amore del protagonista con una fioraia cieca, conclusa da un finale che per misura nel '31 non aveva precedenti. La musica che accompagna il film, muto nella sua costruzione, è la famosa *Violetera*.

VIAGGIO IN 2ª CLASSE (Rete uno, 21,45) — Tre episodi registrati in treno. Nel primo Loy si mette a cantare per rompere la noia dei compagni di viaggio, mentre nel secondo i componenti la troupe si travestono in modo stravagante suscitando reazioni diverse: qualcuno si chiede se non siano omosessuali, e lo spunto serve a imbastire una discussione sui «diversi».

Infine una coppia di finti sposi si mette a parlare di aborto coinvolgendo i presenti.

Il sogno americano dei Jordache (Rete due, 20,40) — Nell'episodio di stasera Rudy rifiuta di lasciare la sua città nonostante le insistenze di Julie, mentre Tom, geloso per il flirt di Julie con un ricco play boy, Boylan, dà i numeri. E allora interviene il padre...

DOC ELLIOT (Rete due, 17,) — Per i ragazzi, ma non solo, il telefilm si intitola «La lunga notte», e si apre col dottore che percorrendo la sua selvaggia condotta di montagna, trova una coppia che vive isolata da tutti. Lui è una specie di orso barbuto e scorbutico, mentre la moglie giovane e bellissima è cieca dall'età di sei anni.

Ma l'infermità è solo dovuta a una cataratta e si può curare. L'orso però si oppone temendo di perdere la compagna quando questa si accorga della sua bruttezza.

Stefania Casini nel nuovo teleshow «Io, te, tu, io»

CITTA' DI TORINO Assessorato per la Cultura — RAI Sede Regionale Piemontese
AUDITORIUM RAI
VIA ROSSINI 15
Questa sera ore 18 — Lunedì 28 ore 21
MUSICHE PER BANDA di
BEETHOVEN
eseguite da elementi della
Orch. sinf. di Torino della Rai
INGRESSO LIBERO

Danze LA PERLA
Ore 15,30 BALLO LISCIO
Ore 21 ospite MARY ORSATTI
Mercoledì, il mostro della fisarmonica CARLO VENTURI
Danze CLUB 84
Ore 21 tanghi valzer polka mazurka
Danze CASTELLINO
Ore 21 BALLO LISCIO
Lunedì "Serata degli eccentrici" K.I.C.H.

il ristorante CUCCO
offre alla sua clientela il menù tipico a
L. 5.000 tutto compreso
Prenotazione tavoli - Tel. 630.415
C. Cassia 83 - Chiuso il lunedì

Per una serata diversa
RISTORANTE
DOCK MILANO
via Cornalia 46, t. 538.089
con l'orch. spettacolo
I RUSTEGHI

ZERO 11
DISCOTECA
Via Sacchi 28
Ore 15 e 21

y DISCOTECA
c. Vinzaglio 3
ore 21
disc Jockey
ALEX

IL RISTORANTE DEL VINO
TASTE VIN
Oggi a tutto pasto Brut
Méthode Champenoise ANTINORI '74
Menù inedito e portate 15.000 t.c.
c. Siccardi 15 bis, t. 545.550

Cabaret LA NUIT
Stasera MAGIC MARCO
Canta PINO
Ristorante LA BRASSERIE
C. Savona 11, Moncalieri, t. 6404318

2 RITMI
Str. Givoletto S. Gillio
Stasera e domani
Ore 21 LISCIO con I PEGNES
Serata in allegria con BERGO

COLONNINE
danze BEINASCO t. 349.9377
LISCIO con I MACARIOS
Dom. ore 16 Ballo dei bambini
Ore 21 GARA DI LISCIO

MY CLUB
DISCOTECA
ore 15 e 21
Venerdì e Domenica attrazioni
Arignano Lago (Chieri), t. 946.2150

MACUMBA
Pinerolo, tel. 74.115
Espone il famoso pittore
GUY RIVOIRE
e cena danzante con il
TRIO MACUMBERO

Stasera ore 21 al NEW
CHARLIE BROWN
DISCOTECA
Domani pomeriggio e sera

club discoteca
SEVENTY SEVEN
Oggi ore 15 DISCOTECA
Grande raduno PUNK e SPAZIALI
Ore 21 DISCOTECA
Borgaretto Beinasco - Tel. 359.1615

LA PERGOLA
SPECIALITA' TIPICHE
Partecipazione FORTIN
Musica con il
DUO BRUNO E GALLO
v. Mondrone 9 (vic. Ferriere) 290626

ERBA: stasera ore 21,15
GIPO
« GALLO FA NEN L'ASO »
Pren. tel. 680.467. Domani 16-21,15

CIRCOLO DEGLI ARTISTI
GOLIA
dal 20-11 al 4-12

esh:enaziarte
via Massena 19, tel. 510.709
Natale naif
Domani aperto 11-13; 17-20

GALLERIA
PIRRA
via Bava 4, tel. 832.075
Ferruccio
PIOVANO

galleriaPirra
corso Cairoli 32 telefono 877344
Giuseppe
DANIELI
1865 - 1931
Mostra antologica
Questa sera ore 17 inaugurazione

TEATRO STABILE TORINO
Al GOBETTI ore 21
Domani ore 15,30
Aspettando Godot
di Beckett
Coop. Il Gruppo della Rocca

ALFIERI: 21,15. Dom. 15,30-21,15
RITA PAVONE
« Quel diavolo di Santarellina » con
PIERO MAZZARELLA

DISCOTECA
LA PANTERA ROSA
VIA ROSSINI 14 - TEL. 832917
Stasera ore 22

POP GIRLS
V. N. Fabrizi 71, tel. 740.618
Ore 15 folle pomeriggio con
MAURO e MASSIMO
Ore 21 DISCOTECA

OGGI ALLA TV

RETE UNO

17 — **Alle cinque con Amedeo Nazzari** (c)
17,05 **L'Oriente è rosso** (c)
18,35 **Estrazioni del lotto**
18,40 **Le ragioni della speranza**
18,50 **Speciale Parlamento** (c)
19,20 **Lassie: Pista pericolosa** (c)
20 — **Telegiornale**
20,40 **Traffico d'armi nel golfo** di Francis Durbridge
21,45 **Viaggio in 2ª classe** di Nanni Loy
22,45 **Da Genova: Pugilato: Traversaro-Johnson**
Telegiornale

RETE DUE

17 — **Doc Elliot: La lunga notte,** telefilm (c)
18 — **Sabato due**
18,45 **Estrazioni del lotto**
18,50 **Buonasera con Mario Carotenuto** (c)
19,45 **Tg 2 Studio aperto**
20,40 **Il sogno americano dei Jordache.** Seconda parte (c)
21,45 **Da Charlot a Chaplin.** (1) **Luci della città,** film
Tg 2 Stanotte

SVIZZERA

19,45 **Scacciapensieri,** disegni animati (c)
20,30 **Telegiornale**
20,45 **Krakatoa Est di Giava,** film con Maximilian Schell, Diane Baker. Regia di Bernard L. Kowalski (c)
22,50 **Telegiornale** (c)
23 — **Sabato sport** (c)

CAPODISTRIA

20,35 **In nome della giustizia: «Il buio improvviso»,** telefilm con Burl Ives (c)
21,30 **Memory of justice**
22,40 Il film del mese: **La guerra del petrolio non si farà** con Claude Giraud. Regia di Souhel Ben Barka (c)

MONTECARLO

21,15 **I filibustieri dei Mari del Sud,** film con John Hall, John Carradine e lo scimpanzè Luigino. Regia di Lee Sholem e Elmo Williams
22,45 **Gli intoccabili:** Il caso «Dutch Schultz»
23,35 **Montecarlo sera**
23,40 **Notiziario**

TV LOCALI

TELETORINO INTERNATIONAL — Ore 13: Film; 14,30: Lettere a Silvana; 15: Complesso musicale; 16: Bim Bum Quiz; 17: In discoteca; 18: Sport; 19: Dal Giappone con amore; 19,20: La sediaccia; 19,45: Notizie; 20,15: Mister Simpatia; 22: Film; 23,30: Notizie.

VIDEOGRUPPO — Ore 17,30: Film; 19: Gipsy - Viaggiare diverso; 19,30: Videonotizie; 19,45: Incontro con Torino; 20,30: Film-studio - Cinema d'annata: L'angelo sterminatore; 22: Altramusica; 23,45: Videonotizie.

TELESTUDIO TORINO — Ore 18,30: «Dagli archivi della polizia», film; 18,15: Disco cross; 18,45: Notizie; 19: La tavolozza; 19,30: Sugli schermi di Torino; 20: Ste bin con le erbe; 21: Mario Ferrero show; 22,30: «Bella, sexi e ladra», film.

TELESBIELLA — Ore 21: Videogiornale; 22,45: Il varietutto; 23,45: Anteprima tivù; 24: Appuntamento di mezzanotte.

TELEVISIONE COMMERCIALE — Ore 18: Programma per i ragazzi; 20,05: Musica e Parole Special (1ª parte); 20,30: Notiziario; 20,45: Musica e Parole Special (2ª parte); 21,30: «L'uccello dalle piume di cristallo», film.

GIORNALE RADIO PIEMONTE — Ore 17,15: Guarda in su; 17,25: Programma per ragazzi; 18,45: L'antenna è con voi; 20,25: Flash; 20,45: Guarda in su; 20,55: «Vado in guerra per fare quattrini», film; 22,30: «La combinazione»; 22,40: Il discolo; 23,45: «Bonanza, fuga disperata», telefilm; 1,10: Per chi continua.

DOMANI TV

RETEUNO — Ore 11: Santa Messa; 11,55-12,15: Incontri della domenica; 12,30: Che cottal; 13-14: TG 1 l'una (c); 13,30: TG 1 notizie; 14: Domenica in... (c); 15,05: Con tutto l'amore che posso; 17: Secondo voi; 18,15: Campionato italiano di calcio; 19: In...sieme (c); 20: Telegiornale; 20,40: Castigo (c); 21,55: La domenica sportiva (c); 22,55: Prossimamente (c); Telegiornale.

RETEDUE — Ore 12,30: Qui cartoni animati (c); 13: TG 2 Ore tredici; 13,30: L'altra domenica (c); 15,15-17: Diretta sport (c); 17: Comemai (c); 18,05: Barnaby Jones (c); 19: Campionato italiano di calcio (c); 19,50: TG 2 Studio aperto; 20: Domenica sprint (c); 20,40: Gabriella Ferri in ... e adesso andiamo a incominciare (c); 21,55: TG 2 Dossier (c).

RADIO OGGI

1

Giornale radio: ore 7; 8; 10; 12; 13; 14; 15; 17; 19; 21; 23
17,15 Sopra il vulcano: cronache dell'energia
18 — La luna in città, di Nino Palumbo
19,30 Ascolta, si fa sera
19,35 I primi del jazz
20,10 Musica e futuro
21,05 Assassinio nella cattedrale, di Pizzetti
22,35 Musiche in cinemascope
23,05 Dama di cuori: Gioletta Gentile

2

Giornale radio: ore 8,30; 7,30; 8,30; 9,30; 11,30; 12,30; 13,30; 15,30; 16,30; 18,30; 19,30; 22,30
15 — Botta e risposta trent'anni dopo
16,37 Operetta, ieri e oggi
17,25 Estrazioni del lotto
17,30 Speciale Gr 2
17,55 Sabato musica
19,50 Si fa per ridere
21 — Concerto diretto da Jerzy Semkow
22,55 Paris chanson

3

Giornale radio: ore 6,45; 7,30; 10,45; 13,45; 18,45; 20,45; 23,35
16,15 I racconto del teatro
16,45 Intermezzo
17,15 Il baribop
17,45 Istvan Kertesz dirige
19,15 Concerto della sera
19,45 Rotocalco parlamentare
20 — Pranzo alle otto
21 — Cantiere Montepulciano
22,15 Concerto organista Celeghin
23 — Il giallo di mezzanotte

RADIO ALTERNATIVE

RTA (Fm 104 Mhz): tel. 516.277.
Radio Europa 3 (Fm 89,750 Mhz): tel. 724.024.
Radio Monte Bianco (Fm 103,700 Mhz): tel. 512.828.
Radio Kitsch (Fm 101 Mhz): tel. 501.788 - 502.915.
Radio Torino Uno (Fm 88,500 Mhz): Strada di Superga.
Radio Torino Liberty (Fm 90,900 Mhz): tel. 580.719.
Radio ABC (Fm 97 Mhz): tel. 542.131.
Radio Reporter 93 (Fm 93 Mhz): tel. 513.651 - 513.757.
Radio Centro 95 (Fm 94,900 Mhz): tel. 713.074 - 713.075.
Radio Torino Est (Fm 90 Mhz): tel. 518.573.
Radio Torino International (Fm 103,300 Mhz): tel. 637.837.
Radio Proposta (Fm 88,750): tel. 545.471.
Radio Sky (Fm 92,500): tel. 901.4405.
Giornale Radio Piemonte (Fm 88,500 - 99,300 Mhz): tel. 556.301/2.
Radio 88 Eightyeight (Fm 88,850 Mhz): tel. 723.185.
Radioflash (Fm 97,700 Mhz): tel. 837.970.
Radio In (Fm 105,500): tel. 305.134.
Radio Torino Centrale (Fm 94 - 101,4 Mhz): tel. 876.661.
Editrice Radio Manila (Fm 98,600 Mhz): tel. 284.831 - 232.505.
Radio Monviso (Fm 94,500 Mhz): tel. 287.716.
Radio Città Futura (Fm 96,600 Mhz): tel. 544.383.
Radio Rivoli (Fm 100,595 Mhz): tel. 953.2152.
Radio Gemini One (Fm 102,730 Mhz): tel. 715.151.
Radio Express (Fm 100,200 Mhz): tel. 531.625.
Radio Gamma (Fm 89 Mhz): tel. 800.9871.
Tele Radio Nord (Fm 102,300): Settimo Torinese.
Radio Universal (Fm 93,300 Mhz): tel. 800.1617.
Radio Borgaro (Fm 91,600 Mhz): via Ciriè 23, Borgaro.
Radio Ambassador One (Fm 101,200 Mhz): tel. 901.4264.
Radio Italia Uno (Fm 92,600 Mhz): Strada del Villaretto 191. Tel. 262.3065 - 262.3642.
Radio Piemonte Zero (Fm 98,650 Mhz): tel. 634.644.
Teleradio Settimo (Fm 90,600 Mhz): tel. 800.9713.
Radio Tele 2000 (Fm 91,200 Mhz): tel. 897.856.

TEATRI E RITROVI

ALCIONE: «Erotic show n. 6» con Christine Etoile. Viet. 18. Or. 16.15-21.30.
ALFIERI: stasera ore 21,15 e domani ore 15,30 e 21,15 Rita Pavone in «Santarellina» con Piero Mazzarella. Pren. cassa teatro. Inf. 535.940.
CABARET VOLTAIRE (v. Cavour 7, tel. 516046): ore 21 **La gnoccolara** di M. Santella con Mario e Maria Luisa Santella. Ingresso riservato ai soci.
CARIGNANO - TEATRO STABILE: ore 21 e domani ore 15,30 «Zio Vania» di Cechov. Regia di Mario Missiroli. Spettacolo in abbonamento. Tel. 544.562 - 556.246. Ultime 2 serate.
ERBA: stasera ore 21,15 e domani ore 16 e 21,15 Gipo in «Gallu fu non l'asu». Prenotazioni ore 9-12; 15-20. Telefono 690.467.
GRANDULIA MARIONETTE LUPI (S. Teresa 5): oggi e domani ore 16 «Biancaneve e i 7 nani».
GOBETTI: ore 21 e domani ore 15,30 «Aspettando Godot» di Beckett. Gruppo della Rocca. Spettacolo in abbonamento. Tel. 544.562 - 556.246.
NUOVO - SALA VALENTINO: ore 21,15 e domani ore 21,15 Raffaella De Vita in «B.B. e la donna». Pren. c. M. d'Azeglio 17. tel. 655.552.
NUOVO: questa sera ore 21,15 e domani ore 15,30 e 21,15 Macario in «Sganarello medico sifaperdire», 2 atti comicissimi. Pren. c. M. d'Azeglio 17. tel. 655.552.
PELLICO CENTRALINO (tel. 837.500): ore 22 Cabaret con Giorgio Faletti (ex Topi d'Albergo) e Gli Scostumisti. Inf. pren. in Sede ai Soci.
PICCOLA RIBALTA (v. Juvarra 15, tel. 484.644 - 555.084): 21,15 e domani ore 15,30 «Le prime lenghe» di Pietrucqua con W. Deusebio, S. Lombardo.
PICCOLO REGIO: ore 17,30 Museo vivo: **Gigli, vent'anni dopo (dalla morte).** Presentazione di Giorgio Gualerzi.
UNIONE CULTURALE (via Pr. Amedeo 5/a): Mostra didattica 2 (perchè e come). Apertura 15-19.

PALAGHIACCIO: 15-17,15; 20,30-22,45.

AL BAGATELLE (str. Cavoretto 2): 21.
ARLECCHINO: ore 21 Actis.
BELLE ARTI: ore 15 Discoteca, ore 21 liscio con gli Oscar.
CASTELLINO: ore 21 I Falchi.
CLUB 84: ore 21 New Company.
DU PARC: ore 15.45-21 Nuova Edizione.
EDEN: ore 16-21 Bevione.
FARO: 15.30-21 La Ghenga.
GARDEN: ore 21 Franco's.
LA PERLA: 15.30-21 I Marmittoni.
LE ROI: ore 21 Bizzo-Loris.
MASSAUA: ore 21 Danilo e i Draghi.
PLANETARIO: 21 The Bats Folk.
SALA GAY: 16-21 orch. Roby.
TROCADERO: ore 21 I Mimmo's.

INDIE-PIANO BAR (Verdi 10 - 537.340): Anna e Maurizio; ore 23,30 folk con Dino Lattanzio.
MINI CABARET (tel. 613.660).
SHAKER-PIANO BAR (C. Battisti 3, tel. 532.492): Thomas e Lydia.
SAN GIORGIO - Valentino. Ristorante Danze: orch. Pino Show.

CAPRICE DISCOTECA (Sacchi 16): 15.
EZE PUF (v. Bligny 14): 15.30-21.30.
MEETING (c. Monicalieri 85): 21.
VILLA GAY (c. Moncalieri 521): 21.

CINEMA PROVINCIA

ALMESE
SADA: Salò
AVIGLIANA
CORSO: Airport 77.
BORGARO
ROYAL: Stormtruppen.
BUSSOLENO
NARCISO: L'uomo che venne dal Nord.
BUTTIGLIERA ALTA
FERRIERA: Quella strana ragazza...
CARIGNANO
PETER: L'amara arancia.
CARMAGNOLA
ELIOS: Frankenstein jr.
LUX: Italia a mano armata.
MARGHERITA: Cara sposa.
SPLENDOR: Più forte ragazzi.
CASELLE
ITALIA: Napoli spara.
ROMA: Airport 77.
CIRIE'
CATALANO: Black Sunday.
ITALIA: Ride bene chi ride ultimo.
NUOVO: Nenè.
LANZO
NUOVO: Car Wash.
PINEROLO
HOLLYWOOD: Gran bollito.
ITALIA: La spia che mi amava.
NUOVO: Una giornata particolare.
PRIMAVERA: La notte dei falchi.
S. AMBROGIO
AMBROSIANO: Quinto potere.
SETTIMO
GARIBALDI: Presagio.
SUSA
CENISIO: Dedicato a una stella.
CIVICO: Cielo di piombo.
RIVAROLO
CRISTALLO: Paperino e C. in vacanza.

CINEMA IN PIEMONTE E IN LIGURIA

ALESSANDRIA

ALESSANDRINO: Abissi.
AMBRA: Sfida a White Buffalo.
CORSO: Rollercoaster.
CRISTALLO: Dogs.
GALLERIA: Autopsia di un mostro.
MODERNO: Io ho paura.
ACQUI TERME
ARISTON: Tre tigri contro tre tigri.
CRISTALLO: Autopsia di un mostro.
GARIBALDI: Un attimo, una vita.
ITALIA: Conte di Montecristo.
CASALE MONFERRATO
MODERNO: Un attimo, una vita.
NUOVO: La bella e la bestia.
POLITEAMA: Ride bene chi ride ultimo.
VITTORIA: Porci con le ali.
FELIZZANO
COMUNALE: Vamos a matar compañeros.
NOVI LIGURE
CRISTALLO: L'innocente.
IRIS: Von Buttiglione Sturmtruppenfobrer.
ITALIA: L'esorcista II: l'eretico.
MODERNO: Una donna alla finestra.
OVADA
LUX: Porci con le ali.
MODERNO: Una giornata particolare.
TORRIELLI: Mannaia.
S. SALVATORE MONF.
COMUNALE: Strip tease.
SERRAVALLE SCRIVIA
LARA: La soldatessa alla visita militare.
TORTONA
MODERNO: La via della droga.
SOCIALE: New York, New York.
VERDI: Anche gli angeli mangiano fagioli.
VALENZA PO
NUOVO ITALIA: La soldatessa del distretto militare.
TEATRO: Esorcista II: l'eretico.
POLITEAMA: Questa terra è la mia terra.

ASTI

LUX: Dedicato a una stella.
POLITEAMA: La moglie di mio padre.
SALONE: Rollercoaster.
SPLENDOR: Il ginecologo della mutua.
TEATRO: Il portiere di notte.
VITTORIA: Black Sunday.
CANELLI
BALBO: La compagna di banco.
RAGNO D'ORO: Colpo secco.
MONCALVO
NUOVO: Poliziotti violenti.
NIZZA MONFERRATO
AUTORA: Casanova e company.
LUX: Le apprendiste.
SOCIALE: Suor Emmanuelle.
VERDI: Il gatto dagli occhi di giada.

AOSTA

CORSO: Altrimenti ci arrabbiamo.
GIACOSA: Io ho paura.
SPLENDOR: Pane burro e marmellata.
ITALIA: Bilitis.
LUX: La polizia è sconfitta.
SAINT-VINCENT
NUOVO: Sette note in nero.
VERRES
IDEAL: Passi furtivi.

CUNEO

CORSO: Una giornata particolare.
FIAMMA: Un attimo, una vita.
ITALIA: Maitresse.
LANTERI: Silvestro e Gonzales matti e mattatori.
NAZIONALE: La malavita attacca, la polizia risponde.
ALBA
CORINO: Colpo secco.
EDEN: La via della droga.
BORGO SAN DALMAZZO
MODERNO: Cobra.
BOVES
NUOVO: La perdizione.

BRA

IMPERO: Mia cara dolce nipote.
POLITEAMA: Mogliamante.
VITTORIA: Una giornata particolare.
BUSCA
NUOVO: La pretora.
CAVALLERMAGGIORE
SAN GIORGIO: La conquista del West.
CENTALLO
ALESSANDRA: L'innocente.
CEVA
DORIA: Fräulein Doktor.
CHERASCO
GALATERI: Più forte ragazzi.
COSTIGLIOLE SALUZZO
NUOVO MODERNO: La professoressa di scienze naturali.
DEMONTE
AURORA: I cannoni di Navarone.
DRONERO
IRIS: Al piacere di rivederla.
FOSSANO
ASTRA: Padre padrone.
IRIDE: La via della droga.
POLITEAMA: Il vizio di famiglia.
MONDOVI'
CORSO: Il reduce.
FERRINI: Robin Hood.
ITALIA: Tentacoli.
PEVERAGNO
BISALTA: Tracce di veleno in una coppa di champagne.
PIASCO
LA ROSA: Violenza di una minorenne.
RACCONIGI
SOCIALE: Napoli violenta.
SALUZZO
CIVICO: Padre padrone.
ITALIA: Io e Annie.
SPLENDOR: La via della droga.
SAVIGLIANO
AURORA: Operazione Siegfried.
NAZIONALE: Lettere a Emanuelle.
RITZ: Agente 007 la spia che mi amava.
VERZUOLO
CORSO: Il cinico, l'infame, il violento.

NOVARA

ASTRA: Suor Emanuelle.
COCCIA: Al di là del male e del bene.
ELDORADO: Io ho paura.
EXCELSIOR: Le pillole delle figlie del farmacista.
FARAGGIANA: Black Sunday.
VITTORIA: Quest'ultimo ponte.
S. CUORE: Tre donne.
ARONA
SAN CARLO: Paperino e C. in vacanza.
ROMA: Italia in pigiama.
MODERNO: Nenè.
LUX: Le sbalorditive avventure di Superasso.
DOMODOSSOLA
CATENA: La stanza del vescovo.
CORSO: Io ho paura.
STRESA
ITALIA: La pretora.
VERBANIA
APOLLO: 7 note in nero.
ARISTON: Bel Ami: l'impero del sesso.
SOCIALE (Intra): Torino violenta.
SOCIALE (Pallanza): New York New York.

VERCELLI

ASTRA: Vanessa nell'impero del sesso.
CIVICO: Le ragazze pon pon.
ITALIA: Certi piccolissimi peccati.
PRINCIPE: Il colosso di fuoco.
VERDI: Black Sunday.
VIOTTI: Via col vento.
BIELLA
APOLLO: La nipote.
IMPERO: Il mostro.
MARCONI: Il cittadino si ribella.
MAZZINI: Mogliamante.
ODEON: Taxi love.
SOCIALE: New York, New York.
SANTHIA'
IDEAL: Tre tigri contro tre tigri.
SPLENDOR: Simbad.

GENOVA

TEATRO GENOVESE: Antonio e Cleopatra di Shakespeare - Compagnia Proclemer Albertazzi.
STABILE E. DUSE: Le case del vedovo di B. Shaw - Piccolo Teatro di Milano.
POLITEAMA MARGHERITA: Stagione lirica: «Tosca» di Puccini.
AMBASSADOR: Esperienze erotiche di una ragazza di campagna.
ARISTON: Il circo degli orrori.
ASTOR: Holocaust 2000.
AUGUSTUS: Ma papà ti manda sola?
GIOIELLO: Sole su un'isola appassionatamente.
GRATTACIELO: La bandera.
LUX: Al di là del bene e del male.
NUOVO PALAZZO: Colpo secco.
ODEON: La grande avventura.
OLIMPIA: Casotto.
ORFEO: Un altro uomo, un'altra donna.
PLAZA: Via col vento.
RITZ: Per questa notte.
RIVOLI: Via col vento.
SMERALDO: Suor Emanuelle.
UNIVERSALE: Quell'ultimo ponte.
VERDI: Ecco noi per esempio.
ALFA: La spia che mi amava.
ALBA: Sfida a White Buffalo.
ALCIONE: Suor Emanuelle.
AURORA: Mogliamante.
DIANA: Abissi.
DIONISO: Il prefetto di ferro.
IDEAL: Tre tigri contro tre tigri.
LIDO: Un attimo una vita.
MANIN: Gran bollito.
MIGNON: Abissi.
SUPERBA: Squadra antiscippo.
SAMPIERDARENA
ASTORIA: Eccesso di difesa.
ELDORADO: Infram. l'altra dimensione.
MODENA: Airport 77.
NERVI
AMBRA: New York New York.

SAVONA

DIANA: Quell'ultimo ponte.
ELDORADO: Al di là del bene e del male.
ARS: Il Corsaro Nero.
ASTOR: Raptus erotico.
OLIMPIA: Ecco noi per esempio.
JOLLY: Ecco noi per esempio.
LUX: Il vangelo secondo Simone e Matteo.
SALESIANI: L'Agnese va a morire.
FILMSTUDIO: Dersu Uzala.
ALASSIO
COLOMBO: New York New York.
RITZ: La bandera.
ALBENGA
ASTOR: Una giornata particolare.
AMBRA: Italia in pigiama.
CRISTALLO: Gran bollito.
FINALE LIGURE
VITTORIA: Italia in pigiama.
ONDINA: Agente 007 la spia che mi amava.
IDEAL: Mogliamante.
VARAZZE
TEIRO: Agente 007 la spia che mi amava.

IMPERIA

VERDI: Una donna alla finestra.
CAVOUR: Ore 21 commedia dialettale.
ROSSINI: Quell'ultimo ponte.
AMBRA: Ride bene chi ride ultimo.
IMPERIA: Il principe e il povero.
DANTE: Mogliamante.
SANREMO
ARISTON TEATRO: Pane, burro e marmellata.
CENTRALE: Gran bollito.
SANREMESE: Spirale di nebbia.
ORFEO: Il prefetto di ferro.
SUPERCINEMA: Il supercolpo dei cinque dobermann d'oro.
ASTRA: Al di là del bene e del male.
MIGNON: Colpo grosso a 30 metri sott'acqua.
RITZ: Le apprendiste.

STAMPA SERA

Dove andiamo stasera

CRITICA
Capolavoro ●●●●●
Ottimo ●●●●
Favorevole ●●●
Discusso ●●
Mediocre ●

PUBBLICO
Eccezionale ○○○○○
Successo ○○○○
Consensi ○○○
Discorde ○○
Scarso ○

HANORAH
RIBOLINE
LA NUOVA COSMESI RIBONUCLEICA
PROFUMI Servetti

cinema prime visioni

AMBROSIO c. Vitt. Eman. 52 Tel. 547.007
Squadra antitruffa, di Bruno Corbucci, con Tomas Milian, David Hemmings (Italia - Colori) — Maresciallo indaga su una ben organizzata gang di truffatori travestendosi da capellone. Non viet.
Orario: 14,40; 16,40; 18,30; 20,20; 22,30. ★ Poliziesco
OGGI LA PRIMA — Ingresso L. 2000

ARCO-INC c. Pr. Oddone 31 Tel. 484.621
Il Gabbiano, di Marco Bellocchio, con Laura Betti, Giulio Brogi, Pamela Villoresi, R. Girone (Italia - Colori) — Prima esperienza di Bellocchio col teatro e la Rai: Cechov nella campagna italiana.
Orario: 15; 17,30; 19,40; 21,50. Non vietato. ★ Drammatico
Critica ●●● Pubblico ○○○ Ingresso L. 1500

ARISTON v. Lagrange 21 Tel. 546.147
Herbie al Rallye di Montecarlo, prod. Walt Disney, con Dean Jones, Julie Sommers (Usa - Colori) — Il maggiolino americano impegnato a Montecarlo in una corsa piena di guai. Non vietato.
Orario: 14,40; 16,30; 18,30; 20,30; 22,30. ★ Commedia
Critica ●● Pubblico ○○○○ Ingresso L. 2000

ARLECCHINO c. Sommeiller 22 Tel. 587.190
Pane, Burro e Marmellata, di Giorgio Capitani, con E. Montesano, R. Podestà, C. Auger (Italia - Colori) — Tre donne si ritengono ormai vecchie per l'amore, un vicino le convincerà del contrario. Non viet.
Orario: 14,30; 16,30; 18,30; 20,30; 22,30. ★ Commedia
Critica ●● Pubblico ○○○○ Ingresso L. 2000

ASTOR v. Viotti 8 Tel. 519.516
Via col vento, di Victor Fleming, con C. Gable, V. Leigh, L. Howard, O. De Havilland (Usa - Colori) — Edizione completamente rinnovata nella versione italiana del film tratto dal romanzo di M. Mitchell.
Orario: 16,30; 21. Non vietato. ★ Drammatico
RIEDIZIONE (1940) — Ingresso L. 2000

AUGUSTUS p. C.L.N. 248 Tel. 530.714
La Bandera (Marcia o muori), di Dick Richards, con G. Hackman, T. Hill, C. Deneuve (G.B. - Colori) — Capo arabo impedisce in Marocco ricerca tesoro da parte di archeologo difeso dalla Legione Straniera. Non vietato.
Orario: 14,40; 16,40; 18,30; 20,30 22,30. ★ Avventuroso
Critica ●● Pubblico ○○○○ Ingresso L. 2000

CAPITOL v. San Dalmazzo 24 Tel. 540.605
Absol, di Peter Yates, con Robert Shaw, Jacqueline Bisset, Nick Nolte (Usa - Colori) — Turisti alle Bermude scoprono o della droga sconvolta, ma non sono i soli interessati. Non viet.
Orario: 14,45; 17,15; 19,45; 22,20. ★ Avventuroso
Critica ●● Pubblico ○○○○ Ingresso L. 2000

CENTRALE d'Essai v. Carlo Alberto 27 Tel. 540.110
Padre padrone, di P. e V. Taviani, con O. Antonutti, S. Marconi, Marcella Michelangeli (Italia - Colori) — Vincitore Palma d'oro a Cannes, narra la storia d'un pastore ribelle. Non vietato. ★ Drammatico
Orario: 15.45; 18; 20.15; 22.30. ■ Segnalato dalla Critica
Critica ●●●● Pubblico ○○○○○ Ingresso L. 2000

CORSO c. Vitt. Eman. 50 Tel. 510.702
Rollercoaster, di James Goldstone, con Richard Widmark, George Segal, Henry Fonda, Susan Strasberg (Usa - Colori) — Diversi luna park sono minacciati da un folle ricattatore dinamitardo. Non vietato.
Orario: 14,50; 17,15; 19,45; 22,20. ★ Dram. in sottofondo
Critica ●● Pubblico ○○○○○ Ingresso L. 2000

CRISTALLO v. Goito 5 Tel. 650.71.00
Un attimo, una vita, di Sydney Pollack, con Al Pacino, Marthe Keller (Usa - Colori) — Spericolato corridore automobilistico incontra una donna che gli insegna il senso della vita. Viet. min. a. 14.
Orario: 14,30; 16,20; 18,30; 20,20; 22,30. ★ Commedia
Critica ●●● Pubblico ○○○○ Ingresso L. 2000

DORIA v. Gramsci 9 Tel. 542.422
Meglio amante, di Marco Vicario, con Marcello Mastroianni, Laura Antonelli (Italia - Colori) — Giovane donna, indagando sulla vita del marito che crede morto, scopre se stessa. Viet. min. 18.
Orario: 14,30; 16,30; 18,30; 20,30; 22,30. ★ Commedia drammatica
Critica ●● Pubblico ○○○○ Ingresso L. 2000

GIOIELLO v. C. Colombo 31 Tel. 500.760
Casotto, di Sergio Citti, con U. Tognazzi, M. Melato, L. Proietti (Italia - Colori) — In una cabina balneare s'incrociano un giorno numerose persone, ognuna con problemi e anormalità. Viet. 14.
Orario: 14,30; 16,30; 18,30; 20,30; 22,30. ★ Commedia
Critica ●● Pubblico ○○○○ Ingresso L. 2000

IDEAL C. Beccaria 4 Tel. 541.523
Guerre stellari, di George Lucas, con Peter Cushing, Alec Guinness, Carrie Fisher (Usa - Colori) — Giovane in viaggio tra le galassie combatte contro dei malvagi dittatori spaziali. Non vietato.
Orario: 14; 16,10; 18,15; 20,20; 22,30. ★ Fantascienza
Critica ●●● Pubblico ○○○○○ Ingresso L. 2500

LILLIPUT v. XX Sett. 15 bis Tel. 537.100
Certi piccolissimi peccati, di Yves Robert con J. Rochefort, C. Brasseur, Daniele Delorme, Annie Duperey (Francia - Colori) — A Parigi, piccanti avventure extraconiugali di 4 amici quarantenni. Non vietato.
Orario: 14,30; 16,30; 18,30; 20,30; 22,30 ★ Commedia
Critica ●●● Pubblico ○○○○ Ingresso L. 2000

LUX Gall. S. Federico Tel. 541.283
Black Sunday, di John Frankenheimer, con Marthe Keller, Robert Shaw (Usa - Colori) — Commando arabo minaccia di bombardare lo stadio di Miami stracolmo di tifosi. Non vietato.
Orario: 14,35; 17,10; 19,40; 22,15. ★ Drammatico
Critica ●●● Pubblico ○○○○○ Ingresso L. 2000

METROPOL v. Pr. Tommaso 6 Tel. 650.54.70
La bestia in calore, di Ivan Kapansky, con John Braun, Macha Magale (Romania - Colori) — Nel paese occupato dai nazisti la sessualità viene usata come arma per nuove violenze. Viet. 18.
Orario: 14,30; 16; 17,40; 19,10; 20,40; 22,30. ★ Drammatico erotico
PRIMA VISIONE non necessita — Ingresso L. 2000

NAZIONALE v. Pomba 7 Tel. 518.850
Una spirale di nebbia, di Eriprando Visconti, con Marc Porel, Martine Brochard (Italia - Colori) — Giovane donna viene uccisa dal marito durante una battuta di caccia. Incidente o delitto? Vietato 18.
Orario: 14,30; 16,30; 18,30; 20,30; 22,30 ★ Drammatico
OGGI LA PRIMA — Ingresso L. 2000

OLIMPIA v. Arsenale 31 Tel. 532.448
Quell'ultimo ponte, di R. Attenborough, con S. Connery, D. Bogarde, R. Redford, Liv Ullmann (G.B. - Usa - Colori) — Arnheim, autunno '44: il tentativo dei paracadutisti alleati che non riuscì ad anticipare la pace.
Orario: 14,30; 17,15; 19,45; 22,30. Non vietato. ★ Guerra
Critica ●●● Pubblico ○○○○○ Ingresso L. 2000

REPOSI v. XX Settembre 15 Tel. 531.400
Un taxi color malva, di Yves Boisset, con C. Rampling, P. Ustinov, A. Belli, P. Noiret (Francia - Colori) — Quattro uomini e due donne si incontrano per caso, nel gruppetto nascono amori e drammi. Non viet.
Orario: 15; 17,30; 20; 22,30. ★ Commedia drammatica
Critica ●●● Pubblico ○○○○ Ingresso L. 2000

ROMANO Galleria Subalpina Tel. 510.145
Quell'oscuro oggetto del desiderio, di Luis Buñuel, con Fernando Rey, Carol Bouquet (Francia-Spagna - Colori) — Ricco sessantenne ama una giovane spagnola, la quale prima lo illude e poi gli si nega. Non viet.
Orario: 14,45; 16,30; 18,30; 20,30; 22,30. ★ Drammatico
Critica ●●●● Pubblico ○○○○ Ingresso L. 2000

STUDIO RITZ v. Acqui 2 Tel. 830.521
New York, New York, di Martin Scorsese, con Liza Minnelli, Robert De Niro, vari complessi musicali (Usa - Colori) — Scalata al successo e storia d'amore di un sassofonista di jazz e una cantante. Non vietato.
Orario: 17.30; 20; 22.30. ★ Commedia drammatica
Critica ●●● Pubblico ○○○○○ Ingresso L. 1500

TORINO v. Buozzi 6 Tel. 530.353
Spara ragazzo spara, di Peter Patzak, con Yves Beneyton, Raymond Pellegrin (Francia - Colori) — Ultimo disperato e cruento tentativo di salvarsi di un giovane braccato dalla polizia. Viet. 14.
Orario: 14,30; 16,30; 18,30; 20,30; 22,30. ★ Drammatico
PRIMA VISIONE — Ingresso L. 2000

VITTORIA v. Roma 336 Tel. 511.789
Io ho paura, di Damiano Damiani, con Gian Maria Volonté, Angelica Ippolito (Italia - Colori) — Guardia del corpo di un magistrato viene coinvolto nelle indagini del suo protetto. Viet. 14.
Orario: 14,45; 17,25; 19,55; 22,25. ★ Drammatico
Critica ●●● Pubblico ○○○○ Ingresso L. 2000

proseguimenti prime visioni

ALEXANDRA v. Sacchi 18 Tel. 511.293
La vergine e la bestia, di Richardsteiger, con Jeanine e Reynaud, Marc Lemoine (Francia - Colori) — Uomo tenta con diverse esperienze sessuali di liberarsi da uno shock infantile. Viet. 18.
Orario: non comunicato. ★ Commedia erotica
PRIMA VISIONE non necessita — Ingresso L. 1000

ASTRA v. R. Pilo 6 Tel. 753.597
Io & Annie, di W. Allen, con W. Allen, D. Keaton, Shelley Duvall (Usa - Colori) — Tra New York e Los Angeles le vicende-matrimoniali di una coppia, separazioni e riconciliazioni. Non vietato.
Orario: 20.15; 22,30. ★ Commedia
Critica ●●●● Pubblico ○○○○ Ingresso L. 1000

COLOSSEO v. M. Cristina 73 Tel. 651.034
Il prefetto di ferro, di Pasquale Squitieri, con Giuliano Gemma, Claudia Cardinale, Stefano Satta Flores, Francisco Rabal (Italia - Colori) — La vera storia di Mori, prefetto antimafia nel 1925. Non vietato.
Orario: 16; 18,10; 20,10; 22,30. ★ Drammatico
Critica ●●● Pubblico ○○○○ Ingresso L. 1000

ELISEO piazza Sabotino Tel. 335.9815
Il prefetto di ferro, di Pasquale Squitieri, con Giuliano Gemma, Claudia Cardinale, Stefano Satta Flores, Francisco Rabal (Italia - Colori) — La vera storia di Mori, prefetto antimafia nel 1925. Non vietato.
Orario: 20; 22,30. ★ Drammatico
Critica ●●● Pubblico ○○○○ Ingresso L. 1000

FORTINO v. Cigna 47 Tel. 486.560
Paperino e C. in vacanza, prod. Walt Disney (Usa - Colori) — Pippo, Pluto, Paperone e tutti gli altri divertenti personaggi nei guai della villeggiatura. Non vietato.
Orario: 20,30; 22,30. ★ Disegno animato
Critica ●● Pubblico ○○○○ Ingresso L. 1000

LA PERLA c. De Gasperi 26 Tel. 584.791
Bilitis, di David Hamilton, con Mona Christensen, Patty D'Arbanville (Francia - Colori) — Fantasie erotiche e «particolari» in un film raffinato tratto dal poema di Pierre Louys. Vietato 14.
Orario: 15,05; 16,40; 18,35; 20,30; 22,25. ★ Drammatico
Critica ●● Pubblico ○○○○○ Ingresso L. 1500

MAFFEI v. Pr. Tommaso 5 Tel. 683.354
Casotto, di Sergio Citti, con U. Tognazzi, M. Melato, L. Proietti (Italia - Colori) — In una cabina balneare s'incrociano un giorno numerose persone, ognuna con problemi e anormalità. Viet. 14.
Orario: 14,30; 16,30; 18,30; 20,30; 22,30. ★ Commedia
Critica ●● Pubblico ○○○ Ingresso L. 2000

MASSAUA p. Massaua 9 Tel. 795.803
Gran Bollito, di Mauro Bolognini, con Shelley Winters, A. Lionello, R. Pozzetto, L. Antonelli (Italia - Colori) — La famigerata «saponificatrice» di Correggio protagonista di una vicenda pluridelittuosa. V. 14.
Orario: 16,30; 18,30; 20,30; 22,30. ★ Commedia drammatica
Critica ●●● Pubblico ○○○○ Ingresso L. 1000

MASSIMO v. Montebello 8 Tel. 876.061
Agente 007 la spia che mi amava, di L. Gilbert con R. Moore, B. Bach, C. Jurgens (G. B. - Colori) — Bond alleato con bella spia russa per far fallire il piano di un folle che minaccia di distruggere Mosca e New York.
Orario: non comunicato. ★ Avventuroso
Critica ●●● Pubblico ○○○○○ Ingresso L. 1200

ORFEO p. Carlina Tel. 518.114
Una giornata particolare, di E. Scola, con Sophia Loren, M. Mastroianni (Italia - Colori) — Breve e impossibile amore fra casalinga e ambiguo inquilino nella Roma littoria degli Anni 30. Non vietato.
Orario: 15; 16,50; 18,40; 20,30; 22,30. ★ Drammatico
Critica ●●● Pubblico ○○○○ Ingresso L. 1000

PUNTODUE d'Essai v. Garibaldi 30 Tel. 545.245
Mean Streets, di Martin Scorsese, con Robert De Niro, Amy Robinson (Usa - Colori) — La vita degli italiani nella «Little Italy» di New York rispecchiata da un film presentato a vari festival. Viet. min. 14.
■ Segnalato dalla critica. Orario: Ap. 15. Ult. 22.30. ★ Drammatico
Critica ●●●●● Pubblico ○○○○○ Ingresso L. 1000

seconde e altre visioni a Torino

A.B.C. (corso Brescia 28, tel. 850.463)
7 note in nero, O'Neill-Ferzetti. Viet. 18. (Ingr. 700). ★ Giallo

ACADEMIA CINESTUDIO (via Oropa, tel. 882.457)
Mezzogiorno e mezzo di fuoco, di M. Brooks con G. Wilder. ★ Avventuroso comico

ACAPULCO (via Donizetti 6, p. Nizza, tel. 651.264)
Gran bollito, Renato Pozzetto, Laura Antonelli. Viet. 14. Or.: 16,30; 18,30; 20,30; 22,30. ★ Commedia drammatica

APOLLO (largo Giachino 91, tel. 215.685)
Torino violenta, G. Hilton, E. Canarsa. Viet. 14. Or.: 20,30; 22,30. ★ Drammatico

CONTINENTAL (v. Nizza 348, tel. 697.068)
La stanza del vescovo, U. Tognazzi, O. Muti. Viet. 14. Ap. ore 18 ★ Commedia drammatica

ERBA - PER RAGAZZI (corso Moncalieri 241, tel. 690.467)
Hugo l'Ippopotamo, colori; segue Silvestro contro tutti. ★ Disegno animato

FARO (via Po 30, tel. 832.214)
Una donna di seconda mano, Senta Berger, Rena Niehaus, E. M. Salerno, tecn. Viet. 18. ★ Commedia drammatica

FIAMMA (corso Trapani 57, tel. 372.057)
Una donna di seconda mano, Senta Berger, Rena Niehaus, E. M. Salerno, Techn. Viet. 18. ★ Commedia drammatica

HOLLYWOOD (corso R. Margherita 106, tel. 851.904)
Torino violenta, G. Hilton. Viet. 14. ★ Drammatico

PIEMONTE (via Nizza 32, tel. 650.5758)
Wagons lits con omicidi, C. Wilder. Col. Non viet. ★ Avventuroso

PRINCIPE (via P. d'Acaja 45, tel. 760.951)
Tre tigri contro tre tigri, Pozzetto-Montesano-Villaggio. Non viet. Ap. 16,20. Ult. 22,30. ★ Commedia a episodi

STATUTO (via Cibrario 16, tel. 487.051)
La via della droga, F. Testi. Techn. Viet. 18. (Ingr. 700). Ap. 15. Ult. 22.30. ★ Drammatico

ZONA CENTRO

CABARET VOLTAIRE (via Cavour 7, tel. 516.046)
Ore 17; 19; 23,15. Ciclo Devianze - Cinema e teatro sulla sessualità: Comizi d'amore, di P. P. Pasolini (1964). Viet. 18. Ingresso riservato ai soci. ★ Commedia

CRAVESANA * (via Avogadro 3, tel. 530.493)
La grande corsa, ore 15 e 17,40. ★ Avventuroso

MILANO (via Milano 8, tel. 530.255)
Sterminatore cinese. ★ Lotta orientale
Amici più di prima. ★ Commedia

MOVIE CLUB (via Giusti 8, tel. 544.077)
Barry Lyndon, di Stanley Kubrick. Col. Proiezione unica ore 21,15. ★ Drammatico in costume
■ Segnalato dalla critica

PO (via Po 21, tel. 510.496)
Quelle strane occasioni, N. Manfredi. Viet. 18. ★ Commedia a episodi

REGINA (c. R. Margherita 123, tel. 530.885)
Due superpiedi quasi piatti, B. Spencer, T. Hill. Non viet. ★ Avventuroso

VITTORIO VENETO (p. V. Veneto 5, tel. 873.642)
L'ultimo cacciatore di taglie. ★ Western

CROCETTA - S. RITA - MIRAFIORI

ADRIANO (via Sacchi 65, tel. 587.715)
Un borghese piccolo piccolo, A. Sordi. Viet. 14. ★ Commedia drammatica

GIARDINO-STUDIO 4 (via Monfalcone 62, tel. 326.873)
Gli ultimi fuochi, Robert De Niro. Viet. 14. (Ingr. 800). Riduzioni Enal. ★ Drammatico

MIRAFIORI (corso Cosenza 68, tel. 390.867)
Due superpiedi quasi piatti, Bud Spencer, T. Hill. Non viet. ★ Avventuroso

S. RITA * (via Vernazza 26, tel. 325.056)
La gang della spider rossa, David Niven. ★ Commedia

SMERALDO (via Tunisi 92, tel. 390.711)
Colpo secco, Paul Newman. Non viet. (Ingr. 700). ★ Commedia

VINZAGLIO (corso D. Abruzzi 102, tel. 596.125)
I cannoni di Navarone, Gregory Peck, David Niven, A. Quinn (a grande richiesta. Or.: 19,30; 23,20. ★ Guerra

ZONA S. PAOLO

AMERICA (via Frejus 27, tel. 446.764)
Romolo e Remo, S. Reeves. ★ Colosso storico

SAN PAOLO (via Cesana 80, tel. 372.637)
L'allegra brigata di Tom e Jerry. Non viet. Ore 15; 16,30. ★ Disegno animato
Histoire d'O, Cléry. Viet. 18. Ore 10. ★ Sexy

ZONA FRANCIA

BERNINI (corso Tassoni 3, tel. 773.843)
Sono stato io, G. Giannini. ★ Drammatico

DIVINA PROVVIDENZA
domani: Lo chiamavano Trinità. ★ Western

ESEDRA * (via Bagetti 30, tel. 740.815)
Due sul pianerottolo, R. Pavone, E. Macario. ★ Commedia

ODEON (via Venaizio 8, tel. 772.362)
Due sporche carogne, A. Delon, C. Bronson, col. Non viet. ★ Drammatico

STAR (via Domodossola 48, tel. 772.990)
ore 15 e 16.30 spett. per ragazzi: Il libro della giungla. ★ Disegno animato
ore 20 Wagons lits con omicidi. Col. Non viet. ★ Avventuroso

ZETA d'Essai (via Cibrario 88, tel. 772.907)
Questa terra è la mia terra, di H. Ashby con D. Carradine. Col. Ore 19,10; 22. ★ Commedia drammatica

ZONA S. DONATO

DIANA (c. Regina Margherita 220)
Il Cesaro Nero, Kabir Bedi. Techn. Non viet. ★ Avventuroso

ROMA - INC. (via S. Donato 40 bis, tel. 487.765)
Invito a cena con delitto, A. Guinness, P. Sellers. ★ Commedia

UMBRIA * (via Ascoli 30, tel. 485.912)
Il magnifico straniero. ★ Avventuroso
Per un pugno di dollari. ★ Western

MADONNA CAMPAGNA - LUCENTO

AMBRA (via Chiesa della Salute 77, tel. 297.197)
La stanza del vescovo, U. Tognazzi, O. Muti. Viet. 14. ★ Commedia drammatica

EDERA (via Madonna di Campagna 1, tel. 215.613)
La banda del gobbo, T. Milian. Ap. ore 20. ★ Poliziesco

JOLLY (via Verolengo 130, tel. 290.161)
La corsa più pazza del mondo, Sarrazin. Non viet. (Ingr. 700). ★ Avventuroso

LUCE * (strada Lucento 3, tel. 731.615)
14 dell'Ave Maria, T. Hill, B. Spencer. ★ Avventuroso

LUINI * (via Luini 90, tel. 290.339)
Un amore grande. ★ Commedia
Uomo venuto per uccidere. ★ Drammatico

LUTRARIO (via Stradella 10, tel. 280.742)
Dedicato a una stella, P. Villoresi. ★ Commedia drammatica

MURIALDO * (p. Chiesa Salute)
Porgi l'altra guancia, T. Hill, B. Spencer. Ap. 16,30; ult. 21. ★ Avventuroso

ORIONE (viale Mughetti 38)
Ben Hur, Charlton Heston. ★ Colosso storico

SPLENDOR (via Bibiana 109, tel. 296.336)
Spett. pom. per ragazzi ore 14,30-16,15-18: Silvestro contro Gonzales, tecn. ★ Disegno animato
Serali: ore 20-22,30: Charleston, B. Spencer, techn. ★ Avventuroso

ZONA MILANO - REGIO PARCO

ARS (c. R. Parco 142, tel. 203.588)
Mary Poppins, Walt Disney. ★ Commedia

AURORA (c. Brescia 2, tel. 276.510)
14 dell'Ave Maria, T. Hill, B. Spencer. ★ Avventuroso

FALCHERA (via Tanaro 30, tel. 262.1665)
Indianapolis, Paul Newman. Non viet. ★ Drammatico

LANTERI * (c. G. Cesare 80, tel. 284.134)
Ben Hur, Charlton Heston. ★ Colosso storico

MAIOR (largo G. Cesare 105, tel. 287.974)
Le apprendiste, Tinney. Viet. 18. (Ingr. 700). ★ Commedia erotica

ORIENTE (via D. Chiesa 36, tel. 241.663)
La battaglia di Midway, H. Fonda, J. Coburn. Non viet. ★ Guerra

REBAUDENGO * (p. Rebaudengo 22, tel. 264.526)
La valle dell'Eden, James Dean ★ Drammatico

SEMPIONE (c. Vercelli 144, tel. 280.332)
California, Giuliano Gemma. Non viet. (Ingr. 600). ★ Western

SOCIALE (via Courmayeur 2, tel. 850.608)
Dedicato a una stella, R. Johnson, P. Villoresi. Non viet. (Ingr. 700). ★ Commedia drammatica

ZENIT (via Corelli 1, tel. 267.697)
L'ala o la coscia, Louis De Funes. Non viet. (Ingr. 600). ★ Commedia

ZONA VANCHIGLIA - BORGO PO

ARIZONA (corso Belgio 53, tel. 874.171)
La stanza del vescovo, U. Tognazzi, O. Muti. Viet. 14. ★ Commedia drammatica

ARTISTI (via G. di Barolo 24, tel. 831.374)
California, G. Gemma. ★ Western

ERIDANO d'Essai (corso Casale 106, tel. 832.086)
La croce di ferro, di S. Peckimpah con J. Coburn. Ore 20-22.30. ★ Guerra

ZONA NIZZA - LINGOTTO

CINEOCCHIO (via Valenza 46)
Chappaqua. Ore 20,30; 22,30. ★ Avventuroso

CUORE * (via Nizza 56, tel. 687.668)
Mary Poppins, tec. di W. Disney, J. Andrews, D. Van Dyke. Or.: 14,30; 17; 19,30; 22,15. ★ Commedia

ITALIA (via Nizza 138, tel. 694.021)
La via della droga, Fabio Testi. Viet. 18. (Ingr. 700). ★ Drammatico

NIZZA * (via Biglieri 5, tel. 697.679)
Indianapolis, Paul Newman. Ap. 17. Ult. 21. ★ Drammatico

S. LUIGI * (via Ormea 4, tel. 682.471)
Per qualche dollaro in meno. ★ Commedia

SPEZIA (via Nizza 170, tel. 693.617)
Violenze erotiche in un carcere femminile. Viet. 18. ★ Drammatico

* Cinema a carattere parrocchiale.